



PARTIDO ACCIÓN NACIONAL

“Programas Para El Fortalecimiento Del Campo”

Lic. Carlos Alberto Flores Quiroz.



Septiembre 2023



Contenido

I.- Introducción.....	3
Problemática Abordada.....	6
II.- Justificación de la realización de la investigación.	11
III.- Planteamiento y delimitación del problema	16
IV.- Objetivo.....	21
V.- Marco teórico	23
VI.- Formulación de la hipótesis.....	29
VII.- Pruebas empíricas o cualitativas de la hipótesis: Desarrollo de la investigación:	32
VIII.- Conclusiones	49
Posibles soluciones.....	52
IX.- Bibliografía	54



PARTIDO ACCIÓN NACIONAL

I.- Introducción

El desarrollo de programas de apoyo para el campo mexicano es un tema de gran relevancia en la historia de México. A lo largo de los años, el sector agrícola ha desempeñado un papel fundamental en la economía del país, proporcionando alimentos, empleo y contribuyendo a la estabilidad social. Sin embargo, este sector también ha enfrentado numerosos desafíos, incluyendo la pobreza rural, la falta de acceso a recursos y tecnología, y la migración de poblaciones rurales a áreas urbanas en busca de mejores oportunidades.

La historia de los programas de apoyo al campo mexicano es un reflejo de los esfuerzos del gobierno y de la sociedad para abordar estos desafíos y promover el desarrollo sostenible en las zonas rurales. Estos programas han evolucionado a lo largo del tiempo, adaptándose a las necesidades cambiantes de los agricultores y a las demandas de un mercado agrícola en constante transformación.

Un hito importante en la historia de estos programas fue la creación de la Secretaría de Agricultura y Fomento en 1905, que marcó el inicio de una política más estructurada de apoyo al campo. Durante la Revolución Mexicana (1910-1920), se llevaron a cabo reformas agrarias significativas que buscaban redistribuir la tierra a los campesinos. Estos esfuerzos culminaron en la promulgación de la Constitución de 1917, que estableció la propiedad ejidal y comunal de la tierra.

Sin embargo, a lo largo del siglo XX, la agricultura mexicana enfrentó desafíos económicos, tecnológicos y sociales. La industrialización y la urbanización del país llevaron a una disminución relativa en la importancia del sector agrícola en términos de su contribución al PIB. Además, la falta de acceso a tecnología moderna, la escasez de agua y la degradación del suelo se convirtieron en problemas crónicos.



PARTIDO ACCIÓN NACIONAL

En respuesta a estos desafíos, surgieron diversos programas y políticas a lo largo del siglo XX para impulsar el desarrollo agrícola. Uno de los programas más emblemáticos fue el Programa Alianza para el Campo, lanzado en 2001, que buscaba mejorar la competitividad de los productores rurales a través de la inversión en infraestructura, tecnología y capacitación.

El siglo XXI ha visto un renovado interés en el desarrollo del campo mexicano, con un enfoque en la agricultura sustentable y la seguridad alimentaria. El gobierno ha implementado programas como "Sembrando Vida" y "Precios de Garantía", que buscan apoyar a los pequeños agricultores y promover prácticas agrícolas sostenibles.

Abonando a lo anterior, también se puede comentar que la falta de recursos y apoyo por parte del gobierno para el campo mexicano es un tema que ha marcado la historia del país y que sigue siendo una preocupación vigente en la actualidad. A lo largo de décadas, el sector agrícola mexicano ha enfrentado una serie de desafíos estructurales y económicos que han limitado su desarrollo y han tenido un impacto significativo en las comunidades rurales.

La historia del campo mexicano está intrínsecamente ligada a la historia del país en su conjunto. Durante la época precolombina, las civilizaciones indígenas desarrollaron sistemas agrícolas avanzados que sustentaron poblaciones densas y prósperas. Sin embargo, con la llegada de los conquistadores españoles en el siglo XVI, se produjo un cambio drástico en el sistema agrario, ya que las tierras comunales indígenas fueron expropiadas y convertidas en latifundios controlados por la élite colonial.

Esta concentración de tierras persistió a lo largo de la época colonial y continuó en el México independiente. La Revolución Mexicana (1910-1920) intentó abordar esta inequidad a través de la reforma agraria, pero los resultados fueron mixtos. Si bien se realizaron expropiaciones y se promulgó la Constitución de 1917, que reconocía



PARTIDO ACCIÓN NACIONAL

la propiedad ejidal y comunal de la tierra, la distribución de tierras a los campesinos fue desigual y en muchos casos insuficientes.

A lo largo del siglo XX, el campo mexicano enfrentó desafíos adicionales, incluyendo la falta de acceso a recursos como crédito agrícola, tecnología y capacitación. A pesar de ser un sector fundamental en la economía mexicana, la inversión gubernamental en agricultura fue insuficiente y, en muchos casos, ineficiente. Los pequeños agricultores se vieron atrapados en un ciclo de pobreza, con bajos rendimientos y limitado acceso a mercados competitivos.

La falta de apoyo gubernamental también se manifestó en la falta de infraestructura rural, como carreteras y sistemas de riego, que habrían mejorado la productividad agrícola y facilitado la comercialización de productos. Además, la crisis económica de la década de 1980 y la implementación de políticas neoliberales en la década de 1990 tuvieron un impacto negativo en el campo, ya que se redujeron los subsidios agrícolas y se abrió el mercado a la competencia internacional, lo que afectó la rentabilidad de los agricultores mexicanos.

En la actualidad, la falta de recursos y apoyo gubernamental continúa siendo un problema crítico para el campo mexicano. A pesar de los esfuerzos realizados en el pasado, la brecha entre el campo y la ciudad persiste. La migración de comunidades rurales a las ciudades en busca de oportunidades económicas sigue siendo una realidad, lo que contribuye a la congestión urbana y a la pobreza en las áreas urbanas.

Además, la falta de inversión en investigación agrícola y desarrollo tecnológico ha dejado al campo mexicano rezagado en términos de productividad y sostenibilidad. La agricultura enfrenta desafíos cada vez mayores, como el cambio climático y la escasez de agua, que requieren soluciones innovadoras y adaptativas.

Esta investigación se propone explorar la evolución de los programas de apoyo para el campo mexicano a lo largo de su historia, analizando su impacto en el



PARTIDO ACCIÓN NACIONAL

desarrollo rural, la seguridad alimentaria y la economía nacional. Se examinarán los logros, desafíos y lecciones aprendidas a partir de estos programas, con el objetivo de ofrecer una visión integral de su papel en la transformación del campo mexicano. Además, se explorarán las perspectivas futuras y las oportunidades para fortalecer aún más el sector agrícola en México en el siglo XXI.

Problemática Abordada

El desarrollo de los programas de apoyo al campo mexicano es un tema de suma importancia que aborda una serie de problemáticas cruciales en el contexto agrícola y rural de México. A lo largo de su historia, el campo mexicano ha enfrentado desafíos significativos que han impactado tanto a los agricultores como a la sociedad en su conjunto. Por tanto, esta investigación se enfocaría en analizar y comprender en profundidad estas problemáticas, destacando su evolución a lo largo del tiempo y su influencia en el desarrollo de los programas de apoyo al campo mexicano.

Uno de los problemas centrales que merece atención en esta investigación es la persistente pobreza rural en México. A pesar de que el sector agrícola es una fuente importante de empleo, muchas comunidades rurales continúan enfrentando condiciones de vida precarias y falta de acceso a servicios básicos como educación y atención médica.

Otra problemática relevante es la baja productividad agrícola. A pesar de tener un gran potencial agrícola debido a su diversidad climática y geográfica, México ha enfrentado desafíos para aumentar la productividad de sus cultivos. La investigación podría analizar las razones detrás de esta baja productividad, como la falta de acceso a tecnología agrícola moderna, la escasa inversión en investigación y desarrollo agrícola, y la degradación del suelo en algunas áreas.



PARTIDO ACCIÓN NACIONAL

La migración rural-urbana es otra cuestión crucial que debe abordarse en la investigación. La falta de oportunidades económicas en las zonas rurales ha llevado a un flujo constante de migrantes hacia las ciudades en busca de empleo y mejores condiciones de vida. Esto ha generado desafíos tanto en las áreas urbanas, donde se enfrenta la congestión y la pobreza, como en las áreas rurales, donde se pierde mano de obra agrícola y se debilita la estructura social.

La falta de acceso a financiamiento y crédito agrícola es otra problemática importante. Los agricultores, especialmente los pequeños y medianos, a menudo luchan por obtener el capital necesario para invertir en sus operaciones agrícolas y mejorar su productividad. Esto limita su capacidad para modernizar sus prácticas y competir en los mercados nacionales e internacionales.

Es, en épocas actuales, necesario abordar temas de sustentabilidad agrícola. A medida que el mundo enfrenta desafíos ambientales como el cambio climático y la degradación del suelo, es esencial que los programas de apoyo al campo promuevan prácticas agrícolas sostenibles. Esto incluye la conservación de recursos naturales, la adopción de tecnologías amigables con el medio ambiente y la gestión adecuada de residuos agrícolas.

Otro aspecto para considerar es la competencia en el mercado agrícola. La apertura de los mercados internacionales y la competencia con productos extranjeros han planteado desafíos para los agricultores mexicanos, especialmente para aquellos que producen cultivos básicos como maíz y frijoles. La investigación podría explorar cómo los programas de apoyo al campo pueden ayudar a los agricultores a enfrentar esta competencia y mejorar su posición en los mercados globales.

También, existe un problema en cuestión de la gobernanza y la corrupción en el sector agrícola también es relevante. La eficacia de los programas de apoyo al campo a menudo se ve comprometida por la corrupción y la falta de transparencia en la distribución de recursos y beneficios. Esta investigación podría investigar cómo



PARTIDO ACCIÓN NACIONAL

mejorar la gobernanza en el sector agrícola y garantizar que los recursos lleguen de manera equitativa a quienes más los necesitan.

La falta de apoyo por parte del gobierno al campo mexicano es una problemática de larga data que ha tenido un impacto significativo en el desarrollo y bienestar de las comunidades rurales en México. Esta investigación busca analizar en profundidad esta cuestión, destacando sus múltiples facetas y cómo ha evolucionado a lo largo de la historia mexicana.

En este sentido, y abordando propiamente el tema de los programas gubernamentales de apoyo al campo mexicano, es importante mencionar que este ha sido históricamente un pilar fundamental de la economía y la cultura del país. Sin embargo, a pesar de su importancia, el sector agrícola ha enfrentado una falta crónica de apoyo por parte del gobierno, lo que ha dado lugar a una serie de problemáticas que afectan tanto a los agricultores como a la sociedad en general.

Una de las problemáticas más evidentes es la persistente pobreza en las zonas rurales de México. A pesar de que gran parte de la población rural depende de la agricultura para su subsistencia, las condiciones de vida en estas áreas suelen ser precarias. La falta de inversión gubernamental en infraestructura, servicios básicos y programas de desarrollo ha perpetuado la pobreza y la desigualdad en el campo mexicano.

La falta de apoyo gubernamental también se manifiesta en el acceso limitado a recursos clave para la agricultura. Los agricultores, especialmente los pequeños y medianos, enfrentan dificultades para obtener financiamiento y crédito agrícola. La falta de acceso a tecnología agrícola moderna y a capacitación adecuada también ha limitado su capacidad para mejorar la productividad y competir en los mercados.

La migración de las comunidades rurales a las ciudades en busca de oportunidades económicas es otra consecuencia directa de la falta de apoyo al campo. Esta migración ha llevado a la congestión urbana, la formación de asentamientos informales y la falta de empleo en las ciudades, mientras que en las áreas rurales,



PARTIDO ACCIÓN NACIONAL

la pérdida de mano de obra agrícola debilita la estructura social y la capacidad productiva.

La distribución desigual de la tierra es una problemática histórica que ha contribuido a la falta de equidad en el campo mexicano. Durante la época colonial, las tierras comunales indígenas fueron expropiadas y concentradas en manos de la élite terrateniente. A pesar de esfuerzos posteriores de reforma agraria, la concentración de tierras persiste en muchas regiones, lo que limita el acceso de los campesinos a recursos productivos.

La falta de apoyo gubernamental también se relaciona con la competencia en el mercado agrícola. La apertura de los mercados internacionales y la competencia con productos extranjeros han planteado desafíos significativos para los agricultores mexicanos, especialmente para aquellos que producen cultivos básicos como maíz y frijoles. La falta de políticas efectivas de protección y promoción de productos locales ha debilitado la posición de los agricultores en los mercados globales.

La sustentabilidad agrícola es otra preocupación clave. A medida que el mundo enfrenta desafíos ambientales como el cambio climático y la degradación del suelo, es esencial que los programas de apoyo al campo promuevan prácticas agrícolas sostenibles. La falta de inversión en tecnologías y prácticas agrícolas amigables con el medio ambiente ha llevado a la sobreexplotación de recursos naturales y a la degradación del suelo.

La eficacia de los programas de apoyo al campo se ve comprometida por la corrupción y la falta de transparencia en la distribución de recursos y beneficios. La falta de mecanismos efectivos de supervisión y rendición de cuentas ha permitido que los recursos destinados al campo no lleguen de manera equitativa a quienes más los necesitan.

A lo largo de la historia de México, se han implementado una serie de políticas y programas de apoyo al campo que, si bien tenían buenas intenciones, en muchos



PARTIDO ACCIÓN NACIONAL

casos han resultado ineficaces debido a la falta de una estrategia integral y a la corrupción. Esto ha perpetuado la falta de desarrollo en el sector agrícola.

La falta de apoyo por parte del gobierno al campo mexicano es una problemática multifacética que abarca desde la pobreza rural y el acceso limitado a recursos hasta la migración, la distribución desigual de la tierra, la competencia en el mercado agrícola, la sustentabilidad y la gobernanza. Esta investigación busca comprender en profundidad estas cuestiones y sus consecuencias a lo largo de la historia mexicana, con el objetivo de identificar oportunidades y soluciones para impulsar un desarrollo más equitativo y sostenible en el campo mexicano en el futuro. El apoyo gubernamental adecuado y estratégico es esencial para abordar estas problemáticas y promover un cambio positivo en el sector agrícola de México.



II.- Justificación de la realización de la investigación.

El apoyo al campo por parte del gobierno mexicano a lo largo de su historia se presenta como un eje central y pertinente por varias razones fundamentales. Es necesario comprender que el campo mexicano desempeña un papel vital en la economía, la seguridad alimentaria, la identidad cultural y el bienestar de millones de mexicanos. Por lo tanto, analizar la evolución de los programas y políticas de apoyo es esencial para abordar problemas crónicos, promover la equidad y diseñar estrategias efectivas para el desarrollo sostenible del campo mexicano.

El campo mexicano ha sido históricamente un motor económico crucial para el país. Aporta significativamente al Producto Interno Bruto (PIB) nacional y genera empleo para un porcentaje considerable de la población. Además, proporciona materias primas esenciales para la industria agroalimentaria, que a su vez es un sector de gran relevancia en la economía mexicana. Por lo tanto, entender cómo el gobierno ha apoyado o limitado el desarrollo del campo tiene implicaciones directas en la estabilidad económica y el crecimiento del país.

La seguridad alimentaria es un tema de gran relevancia tanto a nivel nacional como global. El campo mexicano es un proveedor clave de alimentos esenciales para la población, como el maíz, el frijol, el trigo, y una variedad de frutas y verduras. La eficacia de los programas de apoyo al campo tiene un impacto directo en la disponibilidad y accesibilidad de alimentos nutritivos para la población mexicana. En un mundo donde la seguridad alimentaria es una preocupación creciente, es necesario explorar cómo mejorar la producción y distribución de alimentos en México.

La persistente pobreza en las zonas rurales de México es una problemática compleja que afecta negativamente a millones de personas. Los programas de apoyo al campo tienen el potencial de ser una herramienta efectiva para combatir la pobreza al proporcionar a los agricultores y comunidades rurales los recursos



PARTIDO ACCIÓN NACIONAL

necesarios para mejorar sus condiciones de vida. Sin embargo, es esencial evaluar cómo estos programas han funcionado en la práctica y cómo podrían ser mejorados para maximizar su impacto en la reducción de la pobreza.

La falta de equidad en la distribución de tierras y recursos ha sido históricamente un problema en el campo mexicano. La investigación puede ayudar a evaluar si las políticas gubernamentales han contribuido o mitigado esta desigualdad en el acceso a la tierra, el crédito agrícola y otros recursos productivos. Además, puede examinar si las políticas han favorecido a ciertos grupos o regiones en detrimento de otros, lo que podría tener implicaciones en términos de equidad y cohesión social.

En un momento en que el cambio climático y la degradación del suelo son preocupaciones globales, es esencial analizar cómo las políticas de apoyo al campo han promovido o frenado la adopción de prácticas agrícolas sostenibles. La investigación puede explorar si se han implementado estrategias para conservar los recursos naturales, reducir el uso de agroquímicos dañinos y fomentar la agricultura sustentable. Esto no solo beneficia al medio ambiente, sino que también asegura la viabilidad a largo plazo de la agricultura en México.

Examinar la evolución histórica de las políticas de apoyo al campo es esencial para comprender las lecciones aprendidas y los errores cometidos en el pasado. Esta comprensión puede ayudar a evitar la repetición de políticas fallidas y proporcionar una base sólida para diseñar estrategias futuras más efectivas.

El contexto global y nacional está en constante evolución, y los desafíos que enfrenta el campo mexicano también están cambiando. Investigar el pasado y el presente de los programas de apoyo al campo permite identificar los desafíos emergentes, como la adaptación al cambio climático, la competencia en los mercados internacionales y la necesidad de fortalecer la resiliencia de las comunidades rurales en un mundo en constante cambio.



PARTIDO ACCIÓN NACIONAL

El campo mexicano es un componente esencial de la identidad cultural y económica del país. A lo largo de la historia, ha sido un proveedor fundamental de alimentos, materias primas y empleo. Además, la agricultura es una parte integral de las tradiciones y la herencia de México. Por lo tanto, la falta de apoyo para el campo no solo afecta a la economía, sino también a la identidad y la cultura del país.

El sector agrícola en México sigue siendo una fuente importante de ingresos y empleo. A pesar de la creciente urbanización, millones de personas dependen de la agricultura para su subsistencia. La falta de apoyo adecuado a este sector puede dar como resultado una disminución en la productividad y el empleo, lo que a su vez puede tener un impacto negativo en la economía nacional.

La falta de programas de apoyo al campo también contribuye a la persistente pobreza en las zonas rurales de México. Las comunidades rurales a menudo enfrentan condiciones de vida precarias, con acceso limitado a servicios básicos como educación y atención médica. La investigación puede analizar cómo la falta de apoyo gubernamental agrava estos desafíos y perpetúa la pobreza rural.

Los agricultores mexicanos, especialmente los pequeños y medianos, enfrentan dificultades para acceder a recursos clave como crédito agrícola, tecnología moderna y capacitación. La falta de apoyo del gobierno ha limitado su capacidad para mejorar la productividad y la calidad de sus cultivos, lo que a su vez afecta la competitividad en los mercados nacionales e internacionales.

La falta de oportunidades en el campo ha llevado a la migración de comunidades rurales a las ciudades en busca de empleo y mejores condiciones de vida. Esto ha generado problemas en las áreas urbanas, como la congestión y la pobreza, al tiempo que debilita la estructura social y la capacidad productiva en las zonas rurales.

La distribución desigual de tierras y recursos ha sido un problema histórico en el campo mexicano. A pesar de los esfuerzos de reforma agraria en el pasado, muchas



PARTIDO ACCIÓN NACIONAL

regiones aún enfrentan una concentración de tierras en manos de unos pocos, lo que limita el acceso de los campesinos a recursos productivos. La falta de apoyo gubernamental efectivo puede perpetuar esta desigualdad.

La apertura de los mercados internacionales y la competencia con productos extranjeros han planteado desafíos a los agricultores mexicanos, especialmente para aquellos que producen cultivos básicos como maíz y frijoles. La falta de políticas de protección y promoción de productos locales puede afectar negativamente la rentabilidad de los agricultores mexicanos.

En un contexto global de cambio climático y degradación ambiental, es esencial que los programas de apoyo al campo promuevan prácticas agrícolas sostenibles. La falta de inversión en tecnologías y prácticas agrícolas amigables con el medio ambiente puede llevar a la sobreexplotación de recursos naturales y a la degradación del suelo.

La falta de apoyo al campo puede tener un impacto directo en la seguridad alimentaria de México. Si los agricultores no tienen acceso a recursos y tecnología para mejorar la producción de alimentos, esto puede afectar la disponibilidad y la accesibilidad de alimentos nutritivos para la población.

La falta de programas de apoyo efectivos para el campo mexicano destaca la necesidad de políticas gubernamentales más efectivas y estrategias de desarrollo rural. Esta investigación puede proporcionar información valiosa sobre cómo mejorar la formulación y ejecución de políticas para abordar las necesidades cambiantes del campo mexicano.

El contexto global y nacional está en constante evolución, con nuevos desafíos como el cambio climático y la pandemia de COVID-19 que afectan al sector agrícola. Por lo tanto, es esencial comprender cómo la falta de apoyo gubernamental afecta la resiliencia y la capacidad de adaptación del campo mexicano en un mundo en constante cambio.



PARTIDO ACCIÓN NACIONAL

Finalmente, la investigación sobre la actuación de los programas de apoyo al campo mexicano tiene el potencial de promover un desarrollo más equitativo y sostenible en el país. Al comprender los desafíos y las consecuencias de la falta de apoyo, se pueden identificar oportunidades para diseñar políticas y programas que impulsen el desarrollo del campo y mejoren la calidad de vida de sus habitantes.



III.- Planteamiento y delimitación del problema

El campo mexicano ha desempeñado un papel trascendental en la historia y la identidad de México desde tiempos ancestrales hasta la actualidad. Su importancia abarca diversos aspectos que han moldeado la economía, la cultura, la sociedad y la política de la nación. A lo largo de los siglos, el campo mexicano ha sido testigo de transformaciones significativas que han marcado la evolución del país.

El territorio mexicano es cuna de algunas de las civilizaciones más antiguas y avanzadas del continente americano, como los aztecas y los mayas. Estas culturas desarrollaron sistemas agrícolas complejos que incluían la domesticación de cultivos como el maíz, el frijol y el chile. La agricultura era la base de su economía y sociedad, y su éxito en la producción de alimentos les permitió florecer y crear civilizaciones ricas en conocimiento y cultura.

La llegada de los conquistadores españoles en el siglo XVI marcó un punto de inflexión en la historia del campo mexicano. La agricultura prehispánica se fusionó con las prácticas europeas, y se introdujeron nuevos cultivos como el trigo y la caña de azúcar. La explotación de la tierra y la mano de obra indígena contribuyeron a la riqueza de la Nueva España, pero también al empobrecimiento de las comunidades indígenas.

La lucha por la independencia de México en el siglo XIX trajo consigo una serie de reformas y cambios en la propiedad de la tierra. Sin embargo, durante gran parte del siglo XIX y principios del XX, la tierra estaba concentrada en manos de unos pocos terratenientes, mientras que la mayoría de la población rural vivía en condiciones de servidumbre y pobreza. La Revolución Mexicana de principios del siglo XX abrió la puerta a importantes reformas agrarias, como la Ley Agraria de 1915 y la Constitución de 1917, que buscaban redistribuir la tierra y mejorar las condiciones de vida de los campesinos.

A lo largo del siglo XX, México experimentó una transformación en la agricultura. Se introdujeron nuevas tecnologías, como la mecanización y el uso de fertilizantes, que



PARTIDO ACCIÓN NACIONAL

aumentaron la productividad agrícola. Además, se fomentó la diversificación de cultivos y la exportación de productos agrícolas, como el petróleo y los productos manufacturados, que se convirtieron en fuentes clave de ingresos para el país.

Sin embargo, esta modernización también trajo consigo una mayor dependencia de la importación de alimentos básicos como el maíz y el trigo, lo que hizo que México fuera vulnerable a las fluctuaciones de los precios internacionales. Durante la década de 1980, México enfrentó una grave crisis alimentaria debido a la falta de autosuficiencia en la producción de granos básicos.

Hoy en día, el campo mexicano sigue siendo de gran importancia para la nación en múltiples aspectos. Aunque la contribución del sector agrícola al PIB de México ha disminuido en términos relativos, sigue siendo un pilar económico crucial. La agricultura y la agroindustria generan empleo y divisas, y contribuyen a la estabilidad económica del país.

La producción de alimentos sigue siendo esencial para la seguridad alimentaria de México. A pesar de la diversificación de la economía, la mayoría de los alimentos básicos que consume la población provienen del campo. La agricultura y la vida rural son parte integral de la identidad mexicana. Las tradiciones, las festividades y la riqueza cultural tienen profundas raíces en la vida en el campo.

A pesar de su importancia histórica y contemporánea, el campo mexicano enfrenta desafíos significativos. La falta de apoyo gubernamental efectivo, la distribución desigual de tierras, la migración rural-urbana, la pobreza y la falta de acceso a recursos y tecnología son problemas crónicos que persisten.

En un mundo preocupado por el cambio climático y la sostenibilidad, el campo mexicano enfrenta el desafío de adaptarse a prácticas agrícolas más sostenibles y resistentes al clima. La apertura de los mercados internacionales y la competencia con productos extranjeros plantean desafíos y oportunidades para los agricultores mexicanos.



PARTIDO ACCIÓN NACIONAL

En este sentido, y tocando propiamente el sistema de apoyos gubernamentales al campo mexicano, es importante mencionar que el apoyo gubernamental a través de programas dirigidos al campo ha desempeñado un papel crucial en el desarrollo económico, social y cultural del país. Estos programas, diseñados para mejorar la productividad agrícola, reducir la pobreza rural y promover la equidad en el acceso a recursos, han tenido un impacto significativo en la vida de millones de mexicanos y en la transformación del sector agrario. Este artículo explora la importancia histórica de este apoyo gubernamental y cómo ha influido en la evolución del campo mexicano.

Incluso antes de la llegada de los españoles en el siglo XVI, las civilizaciones indígenas de México habían desarrollado sistemas agrícolas avanzados. El gobierno de las ciudades-estado prehispánicas proporcionaba apoyo a los agricultores a través de la asignación de tierras y la construcción de sistemas de riego. Esto permitió la producción de excedentes de alimentos que sustentaron poblaciones urbanas densas y sofisticadas.

La conquista española introdujo nuevas prácticas agrícolas y sistemas de propiedad de la tierra. El gobierno colonial otorgaba tierras a los españoles y creaba grandes haciendas, lo que dio como resultado la concentración de tierras y la explotación de la mano de obra indígena. Sin embargo, el gobierno colonial también estableció sistemas de distribución de tierras, conocidos como "comunidades agrarias", que otorgaban tierras a las comunidades indígenas y les brindaban cierto grado de autonomía.

El siglo XIX fue testigo de la lucha por la independencia y la posterior reforma agraria. A medida que México buscaba liberarse del dominio español, se cuestionaba el sistema de propiedad de la tierra. Durante la Guerra de Independencia, algunas comunidades indígenas recuperaron tierras que habían sido confiscadas por los españoles. Posteriormente, la Ley Agraria de 1856 y las Leyes de Reforma de 1859-1860 promovieron la secularización de tierras comunales y su redistribución.



PARTIDO ACCIÓN NACIONAL

La Revolución Mexicana de principios del siglo XX trajo consigo una serie de reformas significativas al campo. La Constitución de 1917 incluyó disposiciones para la restitución de tierras a comunidades indígenas y campesinas, y se crearon ejidos, unidades de tierra comunales, como parte de un programa de reforma agraria. Estas reformas buscaban poner fin a la concentración de tierras y mejorar las condiciones de vida en el campo.

En las décadas posteriores a la Revolución, México implementó programas de desarrollo rural que incluían la construcción de infraestructura, la promoción de cooperativas agrícolas y la provisión de crédito agrícola. Estos programas tenían como objetivo mejorar la productividad y el bienestar en el campo. Uno de los ejemplos más notables es el Programa de Solidaridad, lanzado en la década de 1980, que brindó asistencia financiera y técnica a comunidades rurales.

En las últimas décadas, México ha experimentado una mayor apertura económica y ha buscado integrarse en la economía global. Los programas gubernamentales han evolucionado para promover la diversificación de cultivos y la exportación de productos agrícolas. Esto ha contribuido a la creación de empleo y divisas, así como a la modernización de la agricultura mexicana.

A pesar de los esfuerzos históricos y contemporáneos para apoyar al campo mexicano, persisten desafíos significativos. La concentración de tierras, la falta de acceso a recursos y tecnología, la migración rural-urbana y la pobreza rural son problemas que requieren una atención continua. Además, el cambio climático y la competencia en los mercados internacionales presentan nuevos desafíos.

La historia del apoyo gubernamental al campo mexicano demuestra que las políticas agrarias pueden tener un impacto profundo en la economía, la sociedad y la cultura de un país. Las políticas efectivas de redistribución de tierras, inversión en infraestructura rural, apoyo técnico y crédito agrícola pueden mejorar la calidad de vida de los agricultores y fomentar un desarrollo sostenible.

En un mundo cada vez más preocupado por la sostenibilidad y la seguridad alimentaria, el apoyo gubernamental al campo mexicano sigue siendo esencial. El



PARTIDO ACCIÓN NACIONAL

sector agrícola debe adaptarse a prácticas más sostenibles y resistentes al cambio climático para garantizar la seguridad alimentaria y el desarrollo sostenible en México.

La importancia histórica del apoyo gubernamental al campo mexicano es innegable. A lo largo de los siglos, las políticas agrarias han influido en la forma en que los mexicanos trabajan la tierra, producen alimentos y construyen comunidades. A medida que México avanza hacia el futuro, la necesidad de políticas efectivas y sostenibles en el campo continúa siendo un imperativo para garantizar el bienestar de la población rural y la seguridad alimentaria de la nación.



IV.- Objetivo

El objetivo principal de esta investigación es analizar y abordar la problemática de la evolución y falta de programas y apoyos por parte del gobierno al campo mexicano, con el propósito de comprender las causas, consecuencias y posibles soluciones a esta problemática.

Objetivos particulares

Para llevar a buen puerto la investigación y cumplir con el objetivo propuesto, se han determinado los siguientes objetivos particulares:

- Investigar las razones históricas, políticas, económicas y sociales que han contribuido a la falta de programas y apoyos gubernamentales efectivos para el campo mexicano.
- Comentar las consecuencias de la falta de programas y apoyos gubernamentales en el desarrollo económico del sector agrícola y rural en México.
- Examinar cómo esta problemática afecta la calidad de vida de los agricultores y las comunidades rurales, incluyendo la pobreza, la migración y la desigualdad.
- Evaluar críticamente las políticas pasadas y actuales implementadas por el gobierno mexicano para apoyar el campo y determinar por qué algunas de ellas no han tenido el impacto deseado.
- Identificar oportunidades y estrategias efectivas para superar los desafíos que enfrenta el campo mexicano en términos de acceso a recursos, tecnología y desarrollo sostenible.
- Proponer recomendaciones concretas para el diseño e implementación de políticas y programas que aborden la falta de apoyo y promuevan un desarrollo más equitativo y sostenible.



PARTIDO ACCIÓN NACIONAL

- Generar conocimiento y conciencia pública sobre la importancia de la problemática de la falta de apoyos gubernamentales al campo mexicano.
- Abogar por cambios en la política y la gestión gubernamental que promuevan la asignación efectiva de recursos y la implementación de programas de apoyo que beneficien al campo mexicano.

De forma resumida, el objetivo de esta investigación es analizar en profundidad la problemática de la falta de programas y apoyos por parte del gobierno al campo mexicano, comprender sus causas y efectos, y proponer soluciones que contribuyan a un desarrollo más equitativo y sostenible en este sector clave de la sociedad mexicana.



V.- Marco teórico

Para poder abordar correctamente, la importancia del sector primario en la economía mexicana, habrá que retomar la importancia de cómo es que se ha llevado a cabo el registro del sector en las cuentas nacionales mexicanas. Raíz de ello es la matriz de insumo producto, así como hacer una revisión de la importancia y la principal definición del sector primario en México.

Sector Primario de la Economía

El sector primario desempeña un papel fundamental en la economía mexicana y ha sido históricamente uno de los pilares de su desarrollo económico. Comprender la importancia y las definiciones clave de este sector es esencial para analizar la economía de México en su conjunto y apreciar cómo ha evolucionado a lo largo de los años.

El sector primario, también conocido como el sector agrícola, es el primero de los tres sectores económicos reconocidos en la economía clásica y se centra en la extracción y producción de recursos naturales, principalmente alimentos y materias primas. En México, el sector primario abarca una amplia gama de actividades, desde la agricultura y la ganadería hasta la silvicultura, la pesca y la minería.

La importancia del sector primario en la economía mexicana es innegable. A lo largo de su historia, México ha dependido en gran medida de la agricultura y la producción de alimentos para su subsistencia y desarrollo económico. En términos de su contribución al Producto Interno Bruto (PIB) de México, el sector primario representa una parte significativa de la economía. Además, proporciona empleo a millones de personas en áreas rurales y es esencial para la seguridad alimentaria del país.

La agricultura es una de las actividades más destacadas en el sector primario de México. Incluye el cultivo de una amplia variedad de cultivos, como el maíz, el trigo, el frijol, el café, los cítricos, el aguacate y muchos otros productos agrícolas. La



PARTIDO ACCIÓN NACIONAL

agricultura ha sido una parte integral de la historia de México, desde las civilizaciones prehispánicas que cultivaban maíz y otros alimentos básicos hasta la agricultura comercial moderna.

La ganadería es otra parte esencial del sector primario mexicano. La cría de ganado bovino, porcino, ovino y avícola es una fuente importante de carne, leche y otros productos de origen animal. México es uno de los principales productores de carne de res y carne de pollo en el mundo, y la ganadería contribuye significativamente a la producción de alimentos y a la economía en general.

La silvicultura se refiere a la gestión y explotación sostenible de los recursos forestales. México cuenta con vastos bosques y selvas que albergan una gran biodiversidad y proporcionan madera, resinas, aceites y otros productos forestales. La silvicultura sostenible es fundamental para preservar los ecosistemas forestales y garantizar la disponibilidad continua de estos recursos.

La pesca es una actividad importante en las zonas costeras de México, y el país tiene acceso tanto al océano Atlántico como al Pacífico. La pesca proporciona una fuente crucial de proteínas y empleo en comunidades costeras. México es conocido por su producción de pescado y mariscos, incluyendo atún, camarones, sardinas y otros productos marinos.

La minería es una actividad clave en el sector primario de México y se centra en la extracción de minerales y metales. México es uno de los principales productores mundiales de plata, plomo, zinc y otros minerales. La minería ha desempeñado un papel importante en la economía mexicana a lo largo de la historia, y su importancia sigue siendo relevante en la actualidad.

La historia de México está profundamente arraigada en la agricultura y la producción de alimentos. Antes de la llegada de los españoles en el siglo XVI, las civilizaciones prehispánicas, como los aztecas y los mayas, desarrollaron sistemas agrícolas avanzados que incluían cultivos como el maíz, el frijol y el chile. La agricultura era esencial para su subsistencia y desarrollo cultural.



PARTIDO ACCIÓN NACIONAL

El sector primario juega un papel crítico en la seguridad alimentaria de México. La producción nacional de alimentos, incluyendo granos básicos como el maíz y el frijol, es esencial para garantizar que la población tenga acceso a una dieta equilibrada y nutritiva. Dependiendo en gran medida de las importaciones de alimentos básicos, podría hacer a México vulnerable a fluctuaciones en los precios internacionales.

A pesar de su importancia, el sector primario mexicano enfrenta una serie de desafíos, incluyendo la falta de acceso a recursos y tecnología, la migración rural-urbana, la competencia internacional y los impactos del cambio climático. Sin embargo, también presenta oportunidades para el desarrollo sostenible y la adopción de prácticas agrícolas más respetuosas con el medio ambiente.

Matriz de Insumo Producto

En este sentido, la Matriz de Insumo-Producto (MIP) es una herramienta analítica fundamental para comprender las interacciones económicas dentro de un país y evaluar el impacto de diferentes sectores en la economía. La MIP proporciona una representación cuantitativa de la producción, el consumo y la inversión en una economía, lo que permite a los gobiernos y los investigadores tomar decisiones informadas y diseñar políticas económicas efectivas. La historia de la MIP en México es un reflejo de su evolución económica y de la creciente necesidad de una planificación y análisis económico más sofisticados.

La historia de la MIP en México se remonta a la década de 1930, cuando el economista ruso Wassily Leontief desarrolló el concepto de insumo-producto. Leontief, posteriormente galardonado con el Premio Nobel de Economía, propuso una metodología para analizar cómo los diferentes sectores de una economía interactúan entre sí a través de la producción y el consumo. A medida que la teoría de la insumo-producto se difundió en todo el mundo, México no quedó atrás en la adopción de esta herramienta analítica.

La primera MIP mexicana se creó en la década de 1950 bajo la dirección del economista mexicano Raúl Prebisch; economista que fue un defensor del desarrollo



PARTIDO ACCIÓN NACIONAL

económico en América Latina, reconoció la importancia de contar con datos detallados sobre la estructura económica de México. La MIP inaugural, que cubría el período de 1940 a 1950, se basó en el trabajo de Leontief y proporcionó información crucial sobre cómo se estaban relacionando los diferentes sectores de la economía mexicana.

En la década de 1960, la MIP se consolidó como una herramienta vital para la formulación de políticas económicas en México. El gobierno mexicano utilizó la MIP para evaluar el impacto de diferentes políticas, como la industrialización por sustitución de importaciones. La MIP permitió a los planificadores económicos analizar cómo estas políticas afectaban a los sectores productivos y el empleo en la economía.

Durante la década de 1970, se realizaron esfuerzos para mejorar la calidad y la precisión de los datos utilizados en la MIP mexicana. Se llevaron a cabo censos económicos más exhaustivos y se implementaron encuestas detalladas para recopilar información más precisa sobre la producción y el consumo en México. Esto permitió una mayor confiabilidad en los análisis basados en la MIP.

La década de 1980 fue testigo de una profunda crisis económica en México, marcada por la deuda externa y la necesidad de ajustes estructurales. La MIP se utilizó para analizar el impacto de estas medidas en la economía y para planificar estrategias de recuperación. También se exploraron formas de adaptar la MIP a las nuevas realidades económicas y comerciales.

Con la entrada en vigor del Tratado de Libre Comercio de América del Norte (TLCAN) en 1994, México experimentó un período de mayor apertura económica y globalización. La MIP se actualizó para reflejar estas nuevas realidades, incluyendo el comercio internacional y las cadenas de suministro transfronterizas. Esto permitió a los responsables de la toma de decisiones comprender mejor el impacto de la globalización en la economía mexicana.



PARTIDO ACCIÓN NACIONAL

En el siglo XXI, la MIP ha seguido siendo una herramienta esencial para la planificación económica y la toma de decisiones en México. Se han desarrollado modelos MIP más avanzados que incorporan información detallada sobre la estructura de la economía, los flujos comerciales y las interacciones intersectoriales. Además, la MIP se ha utilizado para analizar el impacto de eventos económicos significativos, como la crisis financiera global de 2008 y la pandemia de COVID-19.

La historia de la Matriz de Insumo-Producto en México es una historia de adaptación y evolución. A lo largo de los años, esta herramienta analítica ha desempeñado un papel crucial en la comprensión de la economía mexicana y en la toma de decisiones políticas informadas. Ha permitido a los planificadores económicos evaluar el impacto de políticas y choques económicos, identificar sectores clave para el desarrollo y comprender las interconexiones económicas a nivel nacional e internacional.

Actualmente, para México, como se puede apreciar en la **Tabla 1**, la Matriz de Insumo-Producto ha sido una herramienta invaluable para la planificación económica y la toma de decisiones en México. Su historia refleja la importancia de contar con datos detallados y análisis precisos para comprender y gestionar una economía en constante cambio y evolución.

Tabla 1. Matriz de Insumo Producto para México (2018, millones de pesos)

Actividades	Actividades primarias	Actividades industriales	Actividades de servicios	Demanda intermedia	Demanda final	Utilización total
Actividades primarias	91,242	599,752	36,467	727,461	456,136	183,597
Actividades industriales	178,480	4,322,290	1,160,789	5,661,558	15,355,462	211,017,020
Actividades de servicios	86,767	24,031,423	2,731,385	5,221,575	14,537,050	19,758,625



PARTIDO ACCIÓN NACIONAL

Consumo intermedio nacional	356,489	7,325,465	39,281,641	11,610,595	303,481,648	41,859,242
Importaciones	76,185	5,885,798	12,001,517	7,162,501	2,790,727	9,953,228
Impuestos sobre los productos netos de subsidios	1,871	1471975	162,655	312,501	990,524	1,303,025
Total de Usos a precios de comprador	434,546	13,359,238	5,291,812	19,085,597	34,129,899	53,215,495
Valor agregado bruto	749,051	7,657,782	14,466,813	22,873,646	0	22,873,646
Producción	1,183,597	210,171,020	19,758,625	41,959,242	0	41,959,242
PIB	750,923	7,805,757	14,629,467	23,186,147	990,524	24,176,670

Fuente: Elaboración propia con datos del Sistema de Cuentas Nacionales (INEGI)



VI.- Formulación de la hipótesis

La hipótesis principal de esta investigación es que la falta de apoyo a través de programas gubernamentales en el campo mexicano ha contribuido significativamente a la persistente desigualdad socioeconómica, la baja productividad agrícola y la migración rural-urbana en México. Se postula que la ausencia de programas efectivos y sostenibles ha generado un círculo vicioso en el que los agricultores, especialmente aquellos en comunidades rurales marginadas, enfrentan dificultades para acceder a recursos esenciales, mejorar su producción y calidad de vida, y permanecer en sus lugares de origen. Además, se sugiere que la corrupción y la falta de transparencia en la implementación de estos programas han exacerbado aún más la problemática.

La falta de apoyo gubernamental a través de programas adecuados ha dejado a muchos agricultores mexicanos sin acceso a tecnología agrícola moderna, capacitación técnica y recursos financieros. Como resultado, su productividad agrícola se ha mantenido estancada o ha disminuido en comparación con las prácticas agrícolas más eficientes. Esto ha dificultado la competencia en el mercado y ha limitado la capacidad de los agricultores para mejorar sus ingresos y condiciones de vida.

La falta de apoyo ha contribuido a la persistente pobreza en las zonas rurales de México. La insuficiente inversión en infraestructura básica, como carreteras y sistemas de riego, así como la falta de acceso a servicios como la educación y la atención médica, ha mantenido a las comunidades rurales en condiciones precarias. Además, la concentración de tierras en manos de unos pocos propietarios agrava la desigualdad en el acceso a recursos productivos, lo que perpetúa la brecha económica.

La falta de oportunidades económicas en el campo ha llevado a un flujo constante de migrantes de las zonas rurales a las áreas urbanas en busca de empleo y una mejor calidad de vida. Esta migración rural-urbana ha generado desafíos tanto en



PARTIDO ACCIÓN NACIONAL

las áreas urbanas, donde se enfrenta la congestión, la falta de vivienda y la pobreza, como en las áreas rurales, donde se pierde mano de obra agrícola y se debilita la estructura social. La falta de apoyo para desarrollar empleos sostenibles en el campo contribuye directamente a este fenómeno.

La corrupción y la mala gestión en la implementación de programas de apoyo agrícola han socavado la efectividad de estos programas. Los recursos asignados a menudo no llegan de manera equitativa a quienes más los necesitan. Esto no solo desperdicia recursos públicos, sino que también mina la confianza de la población en las instituciones gubernamentales y socava la efectividad de los esfuerzos de desarrollo.

La falta de programas de apoyo efectivos también tiene implicaciones en términos de sostenibilidad agrícola y ambiental. La sobreexplotación de recursos naturales, la degradación del suelo y la falta de incentivos para adoptar prácticas agrícolas sostenibles son consecuencias de la falta de inversión y orientación adecuadas en este sentido.

En un contexto de creciente competencia en los mercados agrícolas nacionales e internacionales, la falta de programas de apoyo efectivos coloca a los agricultores mexicanos en una posición desventajosa. La competencia con productos extranjeros, a menudo subsidiados por sus gobiernos, puede amenazar la viabilidad económica de los agricultores locales y socavar la seguridad alimentaria del país.

Para evaluar esta hipótesis, la investigación se basará en una metodología que incluye la revisión exhaustiva de políticas gubernamentales pasadas y actuales relacionadas con el apoyo al campo mexicano, el análisis de datos económicos y agrícolas, encuestas y entrevistas con agricultores y expertos en desarrollo rural. Además, se realizará un seguimiento de los casos de corrupción o mala gestión en la implementación de programas de apoyo para evaluar su impacto.

Se espera que esta investigación proporcione una evaluación sólida y basada en evidencia de la hipótesis planteada. En caso de que se confirme la hipótesis, se destacará la necesidad de reformas políticas y programas de apoyo más efectivos



PARTIDO ACCIÓN NACIONAL

que aborden las causas subyacentes de la falta de apoyo al campo mexicano y promuevan un desarrollo rural sostenible y equitativo. Por otro lado, si la hipótesis no se confirma, se abrirá la puerta a un análisis más profundo de otros factores que puedan estar influyendo en la problemática del campo mexicano. En última instancia, se busca contribuir al debate y a la formulación de políticas que mejoren las condiciones en el campo y promuevan un desarrollo agrícola más próspero en México.



VII.- Pruebas empíricas o cualitativas de la hipótesis: Desarrollo de la investigación:

Como se ha comentado en puntos anteriores, para poder identificar cómo es que los programas de apoyo para el campo han cobrado relevancia, y con base en esto, son un pilar fundamental para que se pueda apuntalar el crecimiento del sector en la economía, es necesario observar en primera instancia cuáles son las características del suelo mexicano para después, observar cómo y cuantos programas se han puesto en marcha para el desarrollo de estos.

En este sentido, y como se aprecia en la **Figura 1**, se observa que el sector primario mexicano revela una imagen interesante de la composición laboral de este sector crucial de la economía. A pesar de la creciente industrialización y urbanización, un número significativo de personas todavía se emplea en actividades relacionadas con la agricultura, la cría de ganado y la pesca.

En este sentido, la cifra de 5.4 millones de trabajadores en el sector agrícola es un dato importante a considerar, pues, esto indica que la agricultura sigue siendo la principal fuente de empleo en el sector primario mexicano. Estos trabajadores están involucrados en la producción de una amplia variedad de cultivos, desde maíz y trigo hasta frutas y hortalizas.

La existencia de un gran número de trabajadores en el sector primario destaca la importancia de políticas gubernamentales efectivas para apoyar a estos trabajadores y fomentar el desarrollo sostenible del sector. Esto incluye la inversión en infraestructura rural, la promoción de prácticas agrícolas modernas y sostenibles, el acceso a crédito agrícola y la capacitación.

Figura 1. Composición de la población que trabaja en el sector primario.

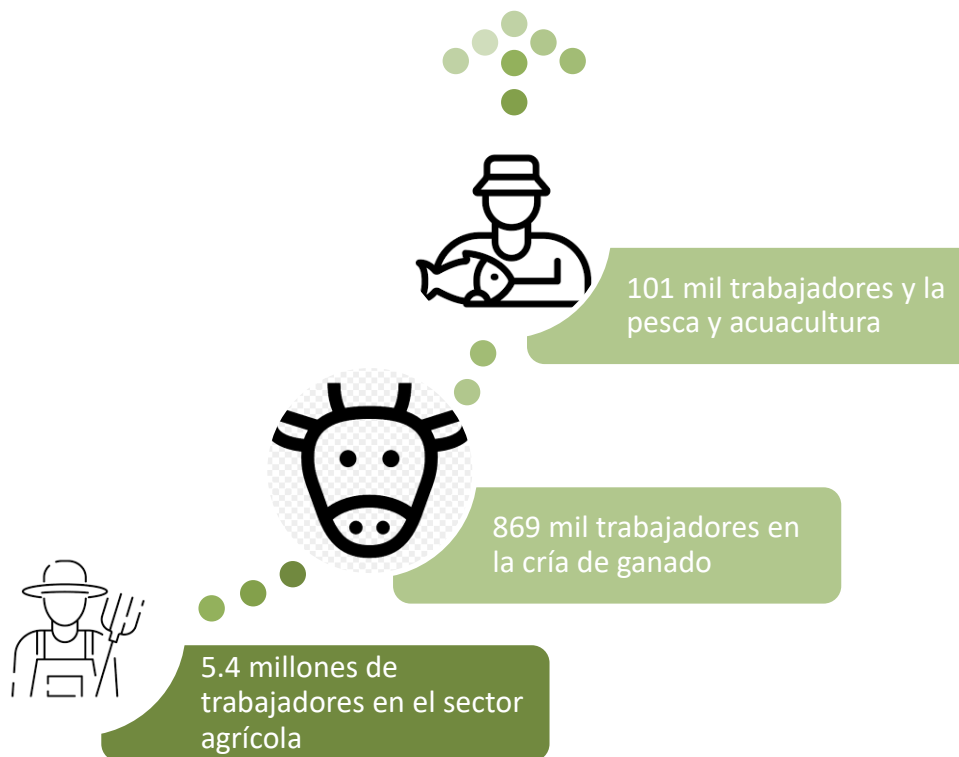

Fuente: Elaboración propia con datos de Sistema de Información Agroalimentaria y Pesquera (SIAP)

En este mismo tenor, es necesario conocer las características del suelo mexicano, y por ende así determinar cuál es la importancia que tiene este sector en la vida de la población. De esta forma, podemos observar que México es treceavo país más grande del mundo y tal y como se puede apreciar en la **Figura 2**, México posee características particulares para poder tener un sector agrícola fructífero.

Con 24.6 millones de hectáreas disponibles para la agricultura, México cuenta con una base de tierras fértiles adecuadas para una amplia variedad de cultivos. Estas tierras son esenciales para la producción de alimentos básicos como maíz, trigo, frijol, hortalizas y frutas. La diversidad de climas y suelos en México permite una producción agrícola diversificada a lo largo del país.



PARTIDO ACCIÓN NACIONAL

La disponibilidad de tierras y recursos para la agricultura, ganadería y pesca desempeña un papel fundamental en la seguridad alimentaria de México. Estos sectores son esenciales para garantizar que la población tenga acceso a una dieta equilibrada y nutritiva. La producción y la gestión eficientes de estos recursos son cruciales para satisfacer las necesidades alimentarias de la población en crecimiento.

Los recursos disponibles también tienen un gran potencial económico. La producción y exportación de alimentos agrícolas y ganaderos, así como los productos pesqueros, pueden contribuir significativamente a la economía nacional y al desarrollo de las áreas rurales de México.

Figura 2. Características del campo mexicano (2022)

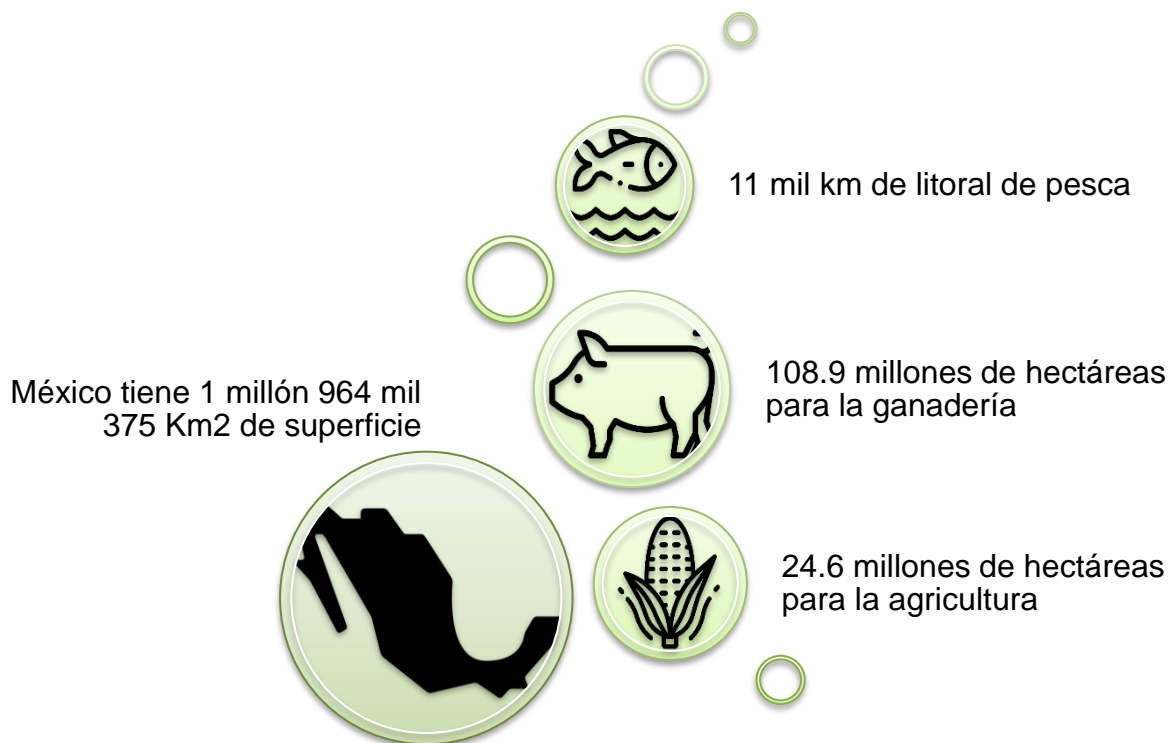

Fuente: Elaboración propia con datos de Elaboración propia con datos de Sistema de Información Agroalimentaria y Pesquera (SIAP)



PARTIDO ACCIÓN NACIONAL

Una vez identificada la importancia y el potencial que tiene el territorio mexicano en favor de su riqueza del sector primario, es ahora indispensable observar por qué se ha dejado a un lado el apoyo hacia este sector tan importante en México. En este sentido, se puede observar que a través de datos del Partido Acción Nacional (PAN), se han podido obtener, respuestas de los productores y cuál ha sido uno de los principales impedimentos para poder salir adelante con la actividad agrícola que ellos desempeñan. En la **Gráfica 1** y en la **Gráfica 2**, podemos observar las características principales de los encuestados.

Gráfica 1. ¿En qué rango de edad se encuentra?

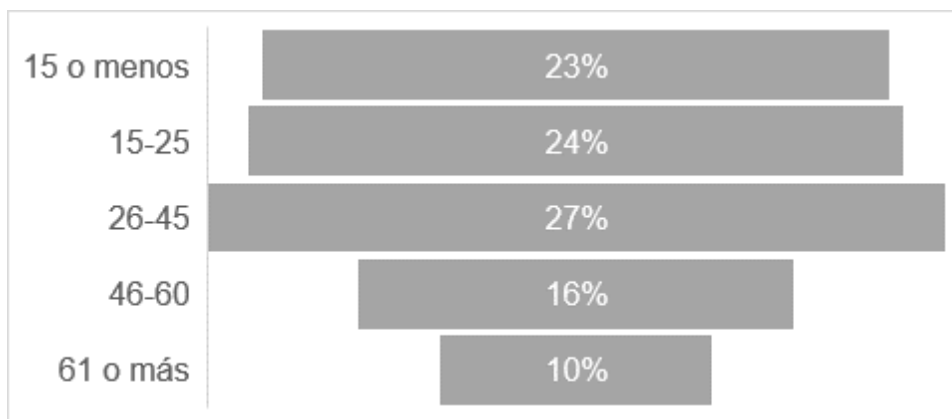

Gráfica 2. ¿Podría Usted indicar su sexo?

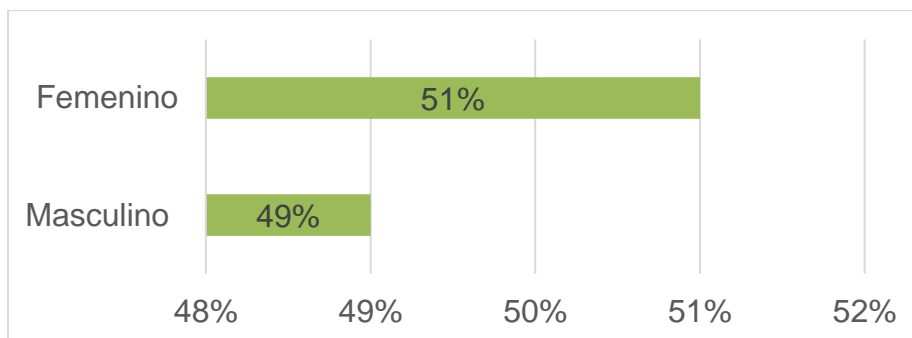

Fuente: Elaboración propia con base en datos del PAN
(<https://www.pan.org.mx/investigaciones-especificas-ppm>)



PARTIDO ACCIÓN NACIONAL

Se puede destacar que en la **Gráfica 1**, la población encuestada es en su mayoría joven, poco menos del 50 % de los encuestados están por debajo del rango de edad de los 25 años. En este mismo sentido, en la **Gráfica 2**, se observa que hay más mujeres que hombres en la encuesta.

En la **Gráfica 3**, se puede observar que un 94 % de los encuestados no ha podido acceder a un programa de apoyo para el campo en los últimos 5 años. Los datos que muestran que solo el 6 % de la población pudo acceder a programas de apoyo al campo en México, mientras que el 94 % no pudo acceder son reveladores y plantean serias preocupaciones sobre la eficacia y la equidad de las políticas gubernamentales en el ámbito rural mexicano.

El hecho de que solo un pequeño porcentaje de la población rural tenga acceso a programas de apoyo al campo sugiere que la distribución de recursos y la implementación de estos programas pueden estar enfrentando desafíos significativos. Esto podría deberse a una serie de factores, como la falta de transparencia, la corrupción o la ineficiencia en la distribución de recursos.

El bajo porcentaje de acceso a programas de apoyo también tiene implicaciones para la pobreza rural. La falta de apoyo puede mantener a muchas familias rurales en un ciclo de pobreza, lo que a su vez puede contribuir a la migración rural-urbana y otros desafíos socioeconómicos.

Estos datos subrayan la necesidad crítica de una evaluación exhaustiva de los programas de apoyo al campo en México. Es fundamental identificar las barreras que impiden que la mayoría de la población rural acceda a estos programas y trabajar en reformas que aumenten la eficiencia y la equidad en la distribución de recursos.

Además de aumentar el acceso a programas de apoyo, es importante que estos programas promuevan el desarrollo sostenible en el campo. Esto implica la adopción de prácticas agrícolas que sean respetuosas con el medio ambiente y que contribuyan a la seguridad alimentaria a largo plazo.



PARTIDO ACCIÓN NACIONAL

Gráfica 3. ¿Ha podido Usted acceder a algún programa para el campo en los últimos 5 años?

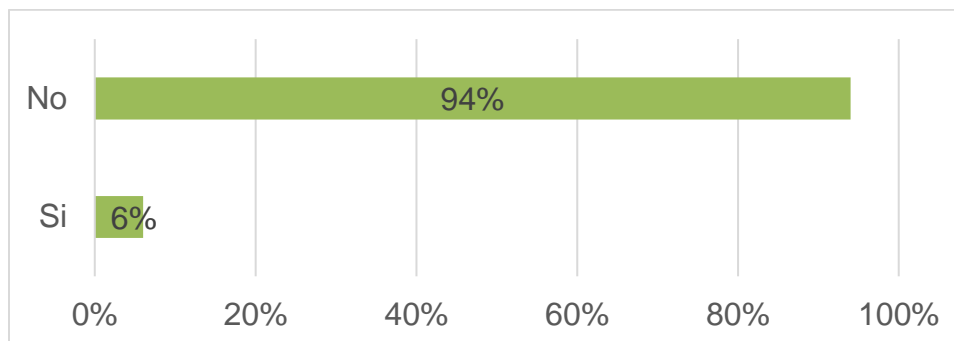

Fuente: Elaboración propia con base en datos del PAN
(<https://www.pan.org.mx/investigaciones-especificas-ppm>)

En la **Gráfica 4**, se puede apreciar la dificultad que tuvo este porcentaje de población para acceder a un programa. El hecho de que el 74 % de las personas haya experimentado dificultades considerables ("Mucho") al intentar acceder a programas de apoyo al campo es un indicador preocupante. Esto sugiere que existe una serie de obstáculos significativos que las personas enfrentan al buscar asistencia en el ámbito agrícola.

Las barreras para el acceso pueden ser diversas y multifacéticas. Pueden incluir desde trámites burocráticos complicados hasta la falta de información o la corrupción en la distribución de recursos. Estas barreras pueden hacer que el proceso de solicitud y acceso sea desafiante y desalentador para los solicitantes.

El alto porcentaje de personas que informan dificultades considerables al acceder a los programas de apoyo plantea preguntas importantes sobre la eficacia de estos programas. Si un gran número de personas encuentra difícil o imposible acceder a la asistencia, es probable que los beneficios de los programas se vean limitados y no alcancen a quienes más los necesitan.

Estos datos subrayan la necesidad de reformar y simplificar los procesos de acceso a los programas de apoyo al campo. Esto podría incluir medidas para reducir la



PARTIDO ACCIÓN NACIONAL

burocracia, mejorar la transparencia en la distribución de recursos y proporcionar información clara y accesible a los solicitantes.

Además de mejorar el acceso a los programas de apoyo, es importante que estos programas se centren en el desarrollo sostenible del sector agrícola. Esto implica brindar capacitación y recursos que ayuden a los agricultores a adoptar prácticas agrícolas respetuosas con el medio ambiente y que promuevan la seguridad alimentaria a largo plazo.

Gráfica 4. En caso de que su respuesta sea afirmativa, ¿qué tan difícil fue?

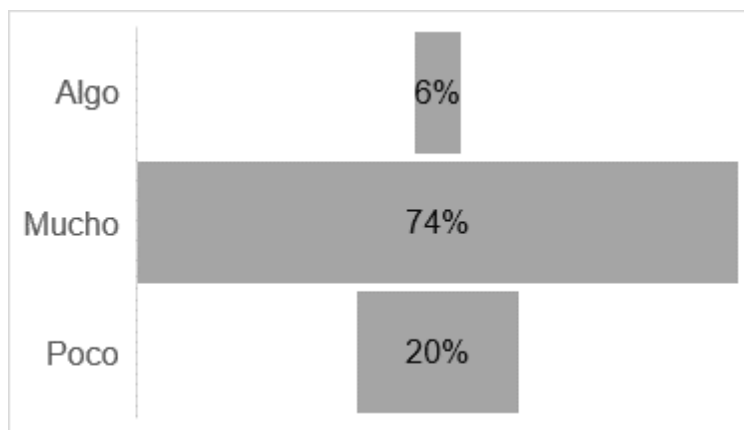

Fuente: Elaboración propia con base en datos del PAN
(<https://www.pan.org.mx/investigaciones-especificas-ppm>)

En la **Gráfica 5**, se puede observar que cuáles son los programas más atractivos del campo para la población encuestada y dedicada a la agricultura en México ofrecen información valiosa sobre las preferencias y necesidades de los agricultores en el país.

En este sentido, el programa "Producción para el Bienestar" es el más atractivo para el 38 % de la población dedicada a la agricultura en México. Esto refleja la importancia que los agricultores otorgan a la producción agrícola y a la promoción de su bienestar económico. Este programa podría incluir subsidios o apoyo financiero directo para mejorar la productividad y la rentabilidad de los cultivos.



PARTIDO ACCIÓN NACIONAL

El programa "Fertilizantes para el Bienestar" también es atractivo para el 22 % de los agricultores. Los fertilizantes son esenciales para aumentar la calidad y el rendimiento de los cultivos, por lo que este programa puede ser especialmente beneficioso para mejorar la fertilidad del suelo y la productividad agrícola.

El programa de "Precios de Garantía" atrae al 12 % de la población agrícola. Este enfoque garantiza a los agricultores que recibirán un precio mínimo por sus productos, lo que puede proporcionar cierta estabilidad económica y alivio de los riesgos de precios fluctuantes en el mercado. Los datos resaltan las consideraciones económicas y alimentarias de los agricultores en México. Buscan programas que les ayuden a mejorar sus ingresos y a garantizar el acceso a alimentos esenciales para sus familias y comunidades.

Es fundamental que las autoridades gubernamentales y los responsables de las políticas escuchen las preferencias de la población rural y tengan en cuenta sus necesidades específicas al diseñar y ejecutar programas de apoyo al campo. Esto puede ayudar a asegurar que los programas sean efectivos y se alineen con las prioridades de los agricultores.

Gráfica 5. De los siguientes programas, ¿cuál le llama a Usted la atención?

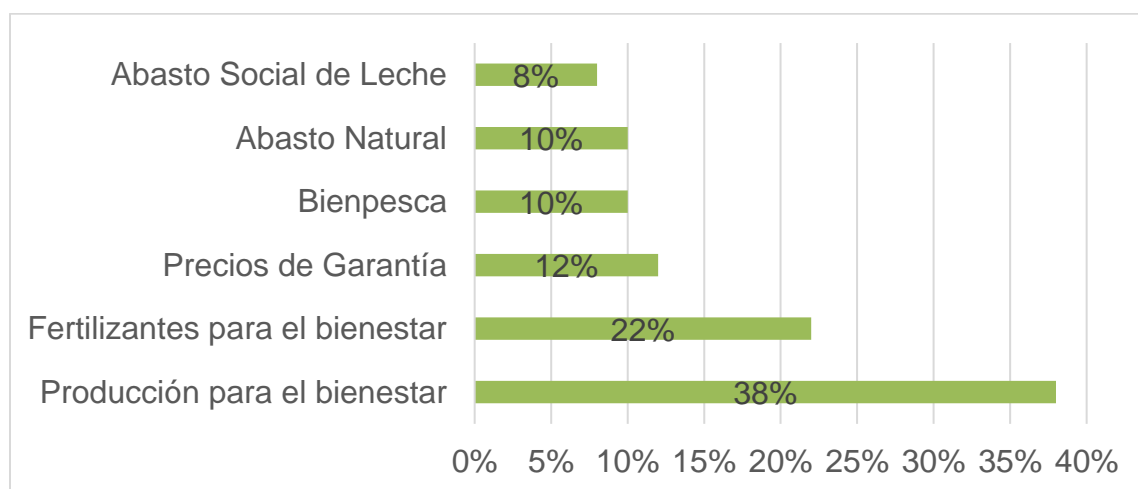

Fuente: Elaboración propia con base en datos del PAN
(<https://www.pan.org.mx/investigaciones-especificas-ppm>)



PARTIDO ACCIÓN NACIONAL

En la **Gráfica 6**, podemos observar que solamente un 6% de la población encuestada y que se dedica a actividades del sector primario de la economía, tuvo algún tipo de actividades agrícolas o pecuarias en los últimos 12 meses a partir del levantamiento de la encuesta. Este porcentaje tan bajo es muestra de lo abandonado que se ha tenido al campo mexicano y la gran falta de recursos que hacen falta para poder reactivar la economía en este sector de la economía.

Gráfica 6. ¿En los últimos 12 meses ha realizado Usted algún tipo de actividades agrícola o pecuaria?

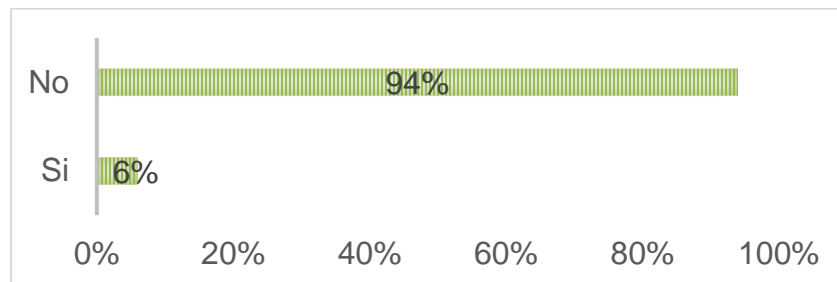

Fuente: Elaboración propia con base en datos del PAN
(<https://www.pan.org.mx/investigaciones-especificas-ppm>)

Para el caso de la **Gráfica 7**, podemos observar que solo el 6% de la población trabajadora del campo en México tuvo la misma producción en la tierra que el año pasado, mientras que el 94% no lo logró, son reveladores y apuntan a desafíos significativos que enfrenta el sector agrícola en el país.

La abrumadora mayoría de los trabajadores del campo que informan una disminución en la producción en comparación con el año anterior (94%) indica una situación preocupante. Esto sugiere que la producción agrícola es altamente variable y que una gran parte de los agricultores experimenta dificultades para mantener o aumentar sus niveles de producción.

Las variaciones en la producción pueden estar relacionadas con una serie de factores externos, como el clima, las enfermedades de las plantas, las fluctuaciones de precios y otros eventos impredecibles. Los agricultores son especialmente



vulnerables a estos factores, lo que puede tener un impacto significativo en sus ingresos y seguridad alimentaria.

La variabilidad en la producción agrícola puede tener un impacto directo en la seguridad alimentaria de México. Si una gran parte de los agricultores no puede mantener sus niveles de producción, esto podría dar como resultado una menor disponibilidad de alimentos básicos y un aumento en los precios de los productos agrícolas.

Los datos también plantean la necesidad de políticas de apoyo agrícola efectivas que ayuden a los agricultores a hacer frente a las fluctuaciones de la producción y los riesgos. Estos programas podrían incluir seguros agrícolas, acceso a crédito y apoyo técnico para mejorar la gestión de cultivos.

Gráfica 7. En caso de que su respuesta sea afirmativa, ¿tuvo la misma producción del año pasado?

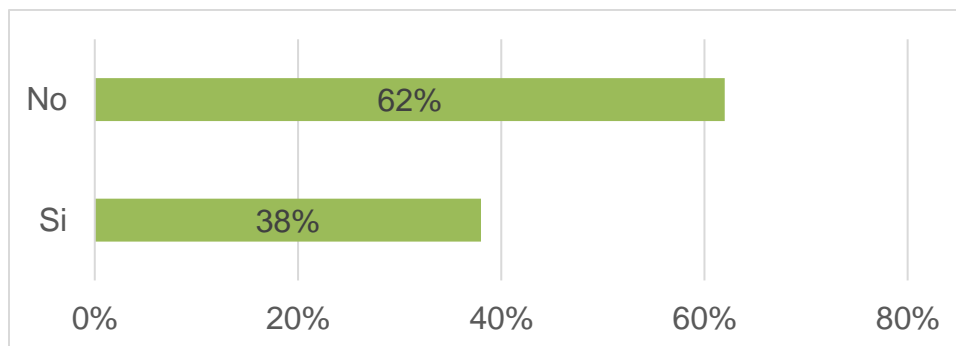

Fuente: Elaboración propia con base en datos del PAN
(<https://www.pan.org.mx/investigaciones-especificas-ppm>)

Ahora, en la **Gráfica 8**, podemos observar que, de la población encuestada y que no tuvo actividades agrícolas en el último año. Los datos proporcionan una visión integral de los desafíos y obstáculos que enfrentan los agricultores en el país.



PARTIDO ACCIÓN NACIONAL

La falta de recursos es una causa significativa que puede impedir que los agricultores realicen actividades agrícolas. Esto podría incluir la falta de tierra, financiamiento o acceso a equipos y maquinaria adecuada.

La disponibilidad de insumos agrícolas es esencial para la producción exitosa de cultivos. La falta de acceso a fertilizantes, semillas de calidad y otros insumos puede limitar la capacidad de los agricultores para cultivar. La falta de mano de obra puede deberse a la migración de jóvenes a áreas urbanas en busca de empleo o a una disminución en la fuerza laboral agrícola disponible. El temor a la falta de demanda puede ser un factor que desaliente a los agricultores a plantar cultivos o criar ganado. Esto podría estar relacionado con preocupaciones sobre la comercialización y la rentabilidad.

Los problemas de salud o enfermedad pueden afectar la capacidad de los agricultores para trabajar en el campo. Esto puede incluir enfermedades personales o de familiares cercanos. Los problemas climáticos, como sequías, inundaciones o condiciones climáticas extremas, pueden tener un impacto devastador en la producción agrícola y pueden explicar una parte significativa de la falta de actividad.

Los altos costos de insumos, como fertilizantes y pesticidas, pueden hacer que la agricultura sea financieramente insostenible para algunos agricultores. La presencia de violencia en algunas regiones de México puede ser una causa importante de la falta de actividad en el sector agrícola. La inseguridad puede dificultar el acceso a tierras y recursos, así como amenazar la seguridad personal de los agricultores.

Los factores económicos, climáticos, de salud y de seguridad pueden interactuar de manera compleja y tener un impacto en la producción agrícola y en la vida de los agricultores. Abordar estos desafíos requiere una combinación de políticas gubernamentales, apoyo técnico y desarrollo de capacidades para mejorar la resiliencia del sector agrícola en el país.



Gráfica 8. En caso de que su respuesta sea negativa, ¿cuál fue la principal causa?

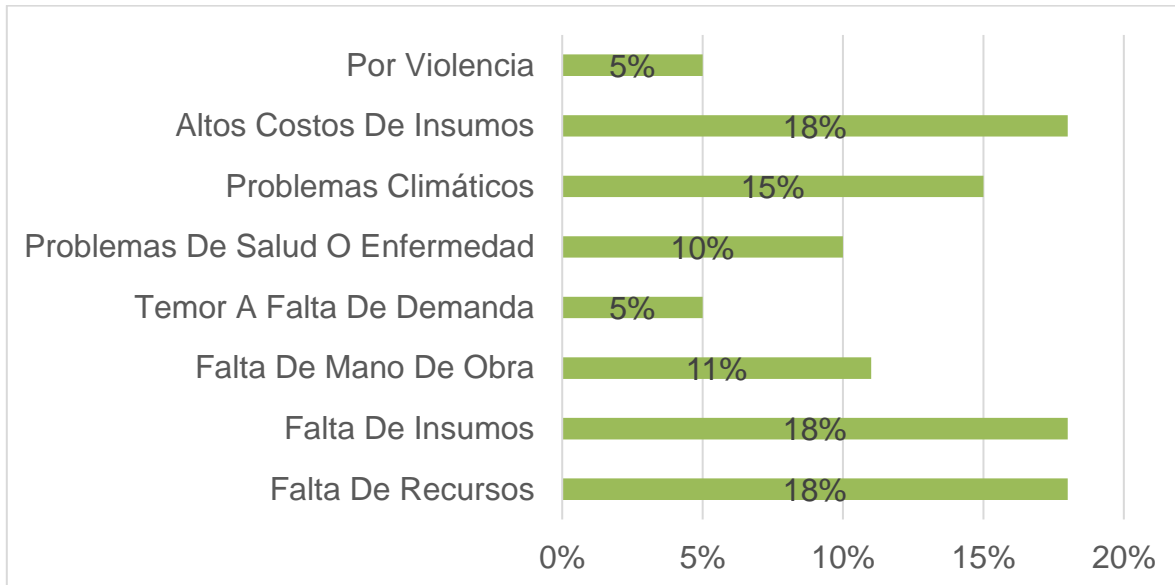

Fuente: Elaboración propia con base en datos del PAN
(<https://www.pan.org.mx/investigaciones-especificas-ppm>)

En la **Gráfica 9**, se puede apreciar que solo el 6 % de la población se ha acercado al gobierno para obtener ayuda o información sobre los programas gubernamentales de apoyo al campo, mientras que el 94 % no lo ha hecho, plantean cuestiones importantes sobre la accesibilidad y la comunicación entre el gobierno y la población rural en México.

La baja tasa de interacción con el gobierno (6 %) sugiere que hay una falta de participación de la población rural en la búsqueda de ayuda o información sobre los programas de apoyo al campo. Esto podría deberse a diversas razones, como la falta de conocimiento sobre estos programas, la percepción de que el proceso es complicado o la falta de confianza en el sistema gubernamental.



PARTIDO ACCIÓN NACIONAL

Existen posibles barreras que pueden estar impidiendo que la población se acerque al gobierno. Estas barreras pueden incluir la falta de información clara y accesible sobre los programas, la falta de recursos para buscar ayuda o la distancia física entre las comunidades rurales y las oficinas gubernamentales.

La baja tasa de interacción destaca la importancia de una comunicación efectiva entre el gobierno y la población rural. Es fundamental que los programas de apoyo al campo se promocionen de manera adecuada y que la información sobre cómo acceder a ellos esté fácilmente disponible.

En algunos casos, las organizaciones locales, como cooperativas agrícolas o asociaciones de agricultores, pueden desempeñar un papel crucial en la intermediación entre la población rural y el gobierno. Pueden servir como canales efectivos para informar y movilizar a los agricultores. La baja tasa de interacción también puede tener implicaciones en la evaluación de la eficacia de los programas gubernamentales. Si la mayoría de la población rural no está accediendo a estos programas, es posible que los beneficios no estén llegando a quienes más los necesitan.

Para fomentar una mayor interacción y participación, es importante que los procedimientos y requisitos para acceder a los programas sean simples y transparentes. Esto puede ayudar a eliminar algunas de las barreras percibidas que impiden que la población se acerque al gobierno.



Gráfica 9. Se ha acercado a Usted personal del gobierno para brindarle información sobre los programas?

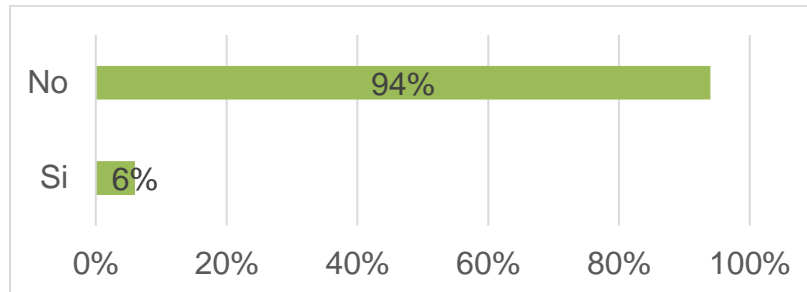

**Fuente: Elaboración propia con base en datos del PAN
(<https://www.pan.org.mx/investigaciones-especificas-ppm>)**

En la **Gráfica 10**, podemos observar que el 100 % de la población que trabaja en el sector primario considera que los apoyos que brinda el gobierno al campo mexicano son insuficientes, son altamente significativos y reflejan una preocupación generalizada y una percepción de que las políticas gubernamentales no están cumpliendo con las necesidades del sector agrícola.

La unanimidad en la percepción de que los apoyos son insuficientes sugiere un descontento generalizado y profundo entre la población rural y agrícola en México. Esto indica que los agricultores y las comunidades rurales sienten que el gobierno no está proporcionando los recursos y el apoyo necesarios para prosperar en el sector.

La percepción generalizada de insuficiencia también destaca la importancia de evaluar la efectividad de los programas y políticas existentes. Esto puede ayudar a identificar áreas que requieren mejoras y ajustes. Los datos revelan un fuerte descontento y una percepción generalizada de que los apoyos gubernamentales al campo mexicano son insuficientes. Esto señala la urgente necesidad de un enfoque más efectivo y sólido en el desarrollo rural y agrícola en México para abordar los desafíos persistentes en el sector primario.



PARTIDO ACCIÓN NACIONAL

Gráfica 10. ¿Considera Usted que los apoyos que brinda el gobierno han sido suficientes para el campo?

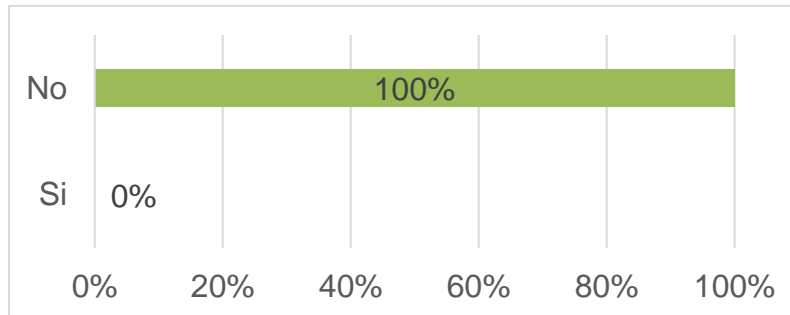

Fuente: Elaboración propia con base en datos del PAN
(<https://www.pan.org.mx/investigaciones-especificas-ppm>)

A través de la **Gráfica 11**, podemos observar que el total de los encuestados, un alto porcentaje, el 79 %, de los trabajadores del sector primario, menciona la necesidad de apoyo económico, subraya la importancia crítica de la financiación directa para los agricultores y las comunidades rurales. Esto puede manifestarse en forma de subsidios, créditos agrícolas asequibles o transferencias de efectivo que ayuden a estabilizar los ingresos y mejorar la capacidad de inversión en actividades agrícolas.

La mayoría prefiere apoyo económico, el 14 % menciona la necesidad de apoyo en especie. Esto podría incluir la provisión de fertilizantes, semillas de calidad, equipos agrícolas o recursos naturales como agua. Estos insumos son esenciales para la producción agrícola exitosa y pueden ayudar a mejorar la productividad y la seguridad alimentaria.

Un porcentaje menor, pero significativo (8 %), está interesado en apoyo de asistencia técnica. Esto indica que algunos trabajadores del sector primario pueden requerir orientación y capacitación en prácticas agrícolas modernas, gestión de cultivos, tecnologías agrícolas sostenibles y otros aspectos técnicos relacionados con la agricultura.



PARTIDO ACCIÓN NACIONAL

Estas preferencias también señalan la importancia de la diversificación y la resiliencia en el sector agrícola. Los agricultores pueden necesitar apoyo para diversificar sus fuentes de ingresos y adoptar prácticas agrícolas más sostenibles para hacer frente a los desafíos climáticos y económicos.

Es importante que las políticas de apoyo al campo sean flexibles y adaptables a las necesidades específicas de las comunidades rurales y los agricultores en diferentes regiones de México. No existe un enfoque único para todos, y las soluciones deben ser adecuadas a las condiciones locales.

Estos datos también destacan la importancia de una evaluación continua de las políticas y programas de apoyo al campo para garantizar que estén alineados con las necesidades cambiantes y que sean efectivos en el logro de los objetivos de desarrollo rural y agrícola.

Los datos reflejan la necesidad de una variedad de apoyos en el sector primario mexicano, con una clara prioridad en el apoyo económico, seguido de apoyo en especie y asistencia técnica. Esto destaca la importancia de una estrategia integral de desarrollo rural que aborde tanto las necesidades económicas como las técnicas de los agricultores y las comunidades rurales en México.



PARTIDO ACCIÓN NACIONAL

Gráfica 11. ¿Qué otro programa considera Usted que debe existir o ampliarse?

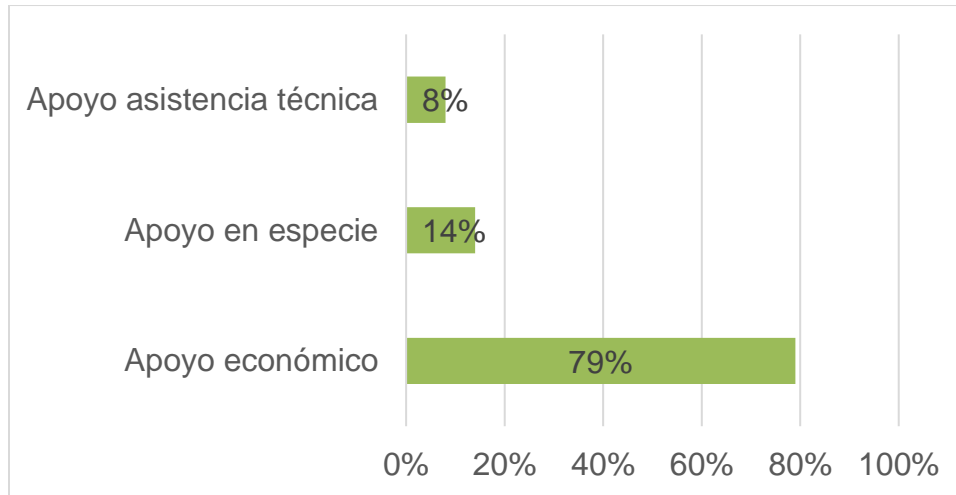

Fuente: Elaboración propia con base en datos del PAN
(<https://www.pan.org.mx/investigaciones-especificas-ppm>).



VIII.- Conclusiones

A lo largo de esta investigación, se ha explorado la problemática de la evolución de los apoyos al campo mexicano a lo largo de la historia, analizando diversos aspectos que abarcan desde la priorización de los apoyos al campo hasta la relevancia que tiene en el día a día. A partir de este análisis, se pueden extraer conclusiones significativas que arrojan luz sobre el desarrollo del sector agrícola en México y las implicaciones de las políticas gubernamentales en este proceso.

También a lo largo de esta investigación, hemos explorado la problemática de la falta de programas gubernamentales para apoyar al campo mexicano, examinando su impacto en el sector agrícola y en la sociedad en general. A partir de este análisis exhaustivo, se pueden extraer una serie de conclusiones que arrojan luz sobre las implicaciones y las posibles soluciones para esta problemática persistente.

Una de las conclusiones fundamentales de esta investigación es que la falta de programas gubernamentales para apoyar al campo mexicano es una problemática arraigada en la historia del país. A lo largo de las décadas y las administraciones gubernamentales, se ha observado una falta de compromiso sostenible y efectivo para el desarrollo del sector agrícola.

La falta de apoyo gubernamental en el campo mexicano ha contribuido a la persistente desigualdad entre las áreas rurales y urbanas. La falta de inversión en infraestructura, educación y servicios básicos en las zonas rurales ha dado como resultado una brecha significativa en el nivel de vida y las oportunidades entre estos dos entornos. Esto ha llevado a la migración masiva de la población rural a las ciudades en busca de una mejor calidad de vida y empleo.

Se ha identificado un ciclo de pobreza rural como una consecuencia directa de la falta de programas de apoyo gubernamental. La falta de acceso a recursos productivos, tecnología agrícola adecuada y capacitación ha limitado la



PARTIDO ACCIÓN NACIONAL

productividad de los agricultores y su capacidad para mejorar sus condiciones de vida. Esto ha llevado a una dependencia continua de la asistencia gubernamental y ha perpetuado la pobreza en las áreas rurales.

Otra conclusión importante es que la falta de apoyo ha mantenido a muchos agricultores mexicanos a no producir y usar de forma correcta sus tierras. La falta de acceso a tecnología moderna, crédito agrícola y mercados adecuados ha dificultado la adopción de prácticas agrícolas más eficientes y sostenibles. Esto ha llevado a una baja productividad y a la vulnerabilidad a factores como el cambio climático y las fluctuaciones de precios.

Esta investigación resalta la importancia de la seguridad alimentaria como una preocupación fundamental en el contexto de la falta de programas de apoyo para el campo mexicano. México enfrenta el desafío de garantizar un suministro constante de alimentos para su población en crecimiento. La falta de inversión en la producción agrícola puede comprometer la capacidad del país para mantener su seguridad alimentaria y depender en exceso de las importaciones de alimentos básicos.

La falta de programas de apoyo efectivos también tiene implicaciones ambientales. Se ha observado un uso insostenible de los recursos naturales en algunas áreas debido a la falta de incentivos para adoptar prácticas agrícolas sostenibles. Esto puede llevar a la degradación del suelo, la deforestación y otros problemas ambientales.

Un aspecto relevante es que la falta de apoyo al campo mexicano representa un desperdicio de su potencial económico. El sector agrícola tiene la capacidad de generar empleo, impulsar la producción de alimentos y contribuir significativamente al crecimiento económico del país. Sin embargo, la falta de inversión y apoyo ha limitado este potencial.



PARTIDO ACCIÓN NACIONAL

La corrupción y la falta de transparencia en la distribución de recursos y programas de apoyo agravan aún más la problemática. Los recursos destinados a los agricultores a menudo no llegan a quienes más los necesitan debido a la corrupción en la implementación. Esta conclusión destaca la necesidad de abordar la corrupción en todas las etapas de la cadena de apoyo gubernamental.

A pesar de los desafíos, esta investigación también resalta la oportunidad de adoptar una nueva perspectiva y enfoque en el apoyo al campo mexicano. La creación de políticas más efectivas y sostenibles que se centren en la inversión en tecnología agrícola, el acceso a crédito, la capacitación y la diversificación de cultivos puede ayudar a romper el ciclo de pobreza rural y mejorar la productividad.

Se concluye que la sociedad civil desempeña un papel fundamental en la promoción de políticas agrícolas más efectivas. La presión pública y la participación activa pueden influir en la formulación de políticas gubernamentales que aborden las necesidades y preocupaciones de los agricultores y las comunidades rurales.

La falta de programas de apoyo gubernamental para el campo mexicano es una problemática multifacética que tiene profundas implicaciones económicas y sociales. Sin embargo, las conclusiones de esta investigación sugieren que existen oportunidades para abordar estos desafíos y trabajar hacia un futuro más sostenible y equitativo para el sector agrícola mexicano. Esto requerirá un compromiso continuo tanto del gobierno como de la sociedad civil para implementar políticas y programas efectivos que fomenten el desarrollo rural y la seguridad alimentaria.



PARTIDO ACCIÓN NACIONAL

Posibles soluciones

La falta de apoyo gubernamental al campo mexicano es una problemática compleja que requiere soluciones integrales. Aquí se presentan cuatro posibles soluciones que pueden abordar este problema:

- Una de las soluciones más evidentes es aumentar la inversión pública en el sector agrícola. Esto incluye asignar más recursos financieros para programas de apoyo al campo, como subsidios, créditos agrícolas asequibles y transferencias de efectivo. Un mayor financiamiento puede ayudar a estabilizar los ingresos de los agricultores y a mejorar su capacidad para invertir en insumos, tecnología y prácticas agrícolas modernas.
- Es crucial simplificar los procesos de acceso a los programas de apoyo y hacerlos más transparentes. Esto implica reducir la burocracia y proporcionar información clara y accesible sobre cómo solicitar y beneficiarse de estos programas. La implementación de tecnologías digitales y plataformas en línea también puede mejorar la accesibilidad.
- La capacitación y la asistencia técnica son fundamentales para mejorar la productividad y la resiliencia en el campo mexicano. El gobierno puede establecer programas de educación agrícola y brindar apoyo técnico a los agricultores para que adopten prácticas agrícolas modernas y sostenibles. Esto puede incluir capacitación en gestión de cultivos, manejo del suelo, uso eficiente del agua y prácticas respetuosas con el medio ambiente.
- La diversificación de actividades agrícolas y la promoción de prácticas agrícolas sostenibles son esenciales para aumentar la resiliencia del sector. El gobierno puede apoyar iniciativas que promuevan la diversificación de cultivos y la adopción de tecnologías agrícolas avanzadas que reduzcan los impactos ambientales y mejoren la sostenibilidad a largo plazo.



PARTIDO ACCIÓN NACIONAL

Estas soluciones pueden ser parte de un enfoque integral para abordar la falta de apoyo gubernamental al campo mexicano. Sin embargo, es importante que las políticas y programas se adapten a las necesidades específicas de cada región y que se fomenten la participación y la retroalimentación de los agricultores y las comunidades rurales para garantizar su efectividad.



IX.- Bibliografía

Cruz, M., & Polanco, M. (2014). El sector primario y el estancamiento económico en México. *Problemas del desarrollo*, 45(178), 9-33.

FIGUEROA HERNANDEZ, E. S. T. H. E. R., PEREZ SOTO, F. R. A. N. C. I. S. C. O., GODINEZ MONTOYA, L. U. C. I. L. A., & GOMEZ GOMEZ, A. A. El sector primario en México.

Fimbres, H. E. S. (2011). Modelo de insumo-producto en formato de matriz de contabilidad social. Estimación de multiplicadores e impactos para México, 2003. *Economía Mexicana. Nueva Época*, 20(2), 237-280.

Leontief, W. (Ed.). (1986). *Input-output economics*. Oxford University Press.

Panorama Agroalimentario de México, 2022. Servicio de Información Agroalimentaria y Pesquera (SIAP). Secretaría de Agricultura y Desarrollo Rural.

Pérez Mendoza, S., Camacho Castro, C., & Pérez Castillo, M. La integración territorial, la competitividad y el desarrollo local del sector primario. Exploración y evaluación de la política agropecuaria en México 2011-2014.

PÉREZ-SOTO, F., FIGUEROA-HERNÁNDEZ, E., SALAZAR-MORENO, R., & Barrios Puente, G. Impacto de las políticas gubernamentales en la productividad del sector primario. HONORABLE CAMARA DIPUTADOS LXII LEGISLATURA/CONGRESO DE LA UNIÓN. CEDRSSA.

Prebisch, R., & Cabañas, G. M. (1949). El desarrollo económico de la América Latina y algunos de sus principales problemas. *El trimestre económico*, 16(63 (3), 347-431.



PARTIDO ACCIÓN NACIONAL

Ramírez Castillo, R. J. (2012). Evaluación de la vulnerabilidad del sector primario regional ante el impacto de la variabilidad climática.

Sobarzo Fimbres, H. E. (2011). Modelo de insumo-producto en formato de matriz de contabilidad social: Estimación de multiplicadores e impactos para México, 2003. *Economía mexicana. Nueva época*, 20(2), 237-280

Uribe-Reyes, J. (2014). El sector agropecuario en México, una historia de marginación.

Díaz-Carreño, M. Á., Sánchez-Cándido, L. V., & Herrera Rendón-Nebel, M. T. (2019). La inseguridad alimentaria severa en los estados de México: Un análisis a partir del enfoque de las capacidades 2008-2014. *Estudios sociales. Revista de alimentación contemporánea y desarrollo regional*, 29(53).