La Nación

Órgano informativo oficial

PAN Acción por México
Número 2499
año 81
Agosto 2023

EL
FRENTE
LO INTEGRAMOS
TODAS Y TODOS
FRENTE
AMPLIO
POR MÉXICO

EDITORIAL

Este mes nuestra revista aborda el trabajo de la Comisión Redactora de la Plataforma 2024, que ya ha realizado foros y encuentros con migrantes, grupos indígenas y afromexicanos, y económicos. Asimismo, junto con el PAN de la Ciudad de México, se hicieron foros de movilidad, de seguridad, de medio ambiente, de salud, de mujeres y de política social, además del trabajo propio de redacción y reuniones con los aspirantes a encabezar el Frente Amplio por México y liderazgos sociales. Estamos preparando la propuesta que necesita México y lo estamos haciendo de la mano de los que más conocen los problemas y quienes los viven directamente.

Abordamos el tema de los libros de texto y la forma en que el gobierno, saltándose la ley, haciendo a un lado a los padres de familia y en tal sigilo que reservaron la información por cinco años, está intentando imponer una versión totalmente manipulada de la historia, en donde se hace apología de Claudia Sheinbaum (al mismo tiempo que es aspirante presidencial de Morena), se ataca a los gobiernos y políticas públicas del PAN y se muestran versiones tendenciosas de hechos tan duros como el secuestro y asesinato de don Eugenio Garza Sada, que es presentado como un "error" en un claro intento de manipular a las niñas y niños, y eso sin ahondar en los contenidos mediocres y mal hechos que tienen errores en cosas tan básicas como el nacimiento de Benito Juárez o las notas del Himno Nacional.

La educación está en crisis, pero no sólo es la educación, también la economía de las familias mexicanas es cada vez más precaria y a la par que presentan mentiras e interpretaciones a modo de los datos del INEGI, se ve crecer la informalidad y la falta de seguridad social para la inmensa mayoría de los mexicanos.

El proceso del Frente Amplio por México sigue adelante y estamos construyendo la mejor opción para rescatar a nuestro país del autoritarismo centralista que hoy intenta imponer mentiras hasta en la historia que se da en las escuelas. Hoy, una vez más, somos la esperanza de México y estamos construyendo el proyecto que se necesita para encabezar el cambio.

Súmate y participa, porque como bien dijo el Maquío hace unos años: México va a cambiar contigo, sin ti o a pesar de ti. Es tiempo de Acción Nacional, ¡Cambiemos México!

Marko Cortés Mendoza
Presidente del Comité Ejecutivo Nacional

ÍNDICE

La Nación
Núm. 2499, año 81, Agosto 2023

Actuación inédita para la democracia
Ejercicio democrático, transparente y honesto
Se perfilan tres aspirantes
Celebración de la democracia
Genera gran expectativa entre los jaliscienses
Al Cierre / Felipe González Castañeda

PAG. 3 PORTADA

PAG. 44 ACCIÓN JUVENIL
De Frente por Nuestro Futuro

Exigen detener su distribución
Defender los derechos de nuestros niños
Alerta por ingobernabilidad total
Menor pobreza con mayor subdesarrollo
Las mejores propuestas para salvar el país
Opinión de Humberto Aguilar Coronado
Opinión de María Elena Álvarez de Vicencio

PAG. 18 ACCIÓN NACIONAL

PAG. 46 ESTADOS
Llevar la voz de los mexicanos que viven en el exterior
Opinión de Antonio Salas

PAG. 52 EL MUNDO
Estados Unidos de América

Instalan Comisión de Atención de Género del Consejo Nacional
Opinión de Carolina Beauregard

PAG. 41 MUJERES DE ACCIÓN

PAG. 56 CONTAR LA HISTORIA
Gustavo Arturo Vicencio Acevedo: una vida dedicada al PAN y al servicio público

PARTIDO ACCIÓN NACIONAL
Marko Cortés Mendoza
Presidente del Comité Ejecutivo Nacional

LA NACIÓN
Maricarmen Rizo
Directora
carmen.rizo@cen.pan.org.mx

Sergio Rodríguez Colín
Coordinador Editorial
srodriguez@cen.pan.org.mx

Gerardo de la Cruz Alegría
Reportero
gerardodelacruzalegria@gmail.com

Juan Pablo Castillo López
Reportero
juan.castillo@cen.pan.org.mx

Ingenia / Victor E. Chávez de la Rocha
Dirección creativa, diseño y formación

Marcela Islas Chávez
Viñetas de interiores

Impresión
Ediciones BOB
Chimalpopoca No. 21B, Barrio de Zapotla
Iztacalco, C.P. 08610, CDMX
Tel: 5557 59 68 68

Los artículos son responsabilidad exclusiva de los autores.

Visite nuestra página:
www.revistalanacion.com
Tels. 5200 4000 ext. 3073 y 3077

La Nación, órgano de difusión del Partido Acción Nacional registrado el 8 de septiembre de 1941. Propiedad literaria y artística asegurada conforme certificado 12373 de la Secretaría de Educación Pública. ISSN 0027–7509. Certificado de Licitud de Contenido No. 327. Certificado de Licitud de Título No. 587. Reserva de Título de Derecho de Autor No. 04-2012-120412010200-102. Editor responsable: Maricarmen Rizo. Tiraje: 5,000 ejemplares. Distribuida por el Partido Acción Nacional, Av. Coyoacán 1546, Colonia del Valle, CP 03100, Delegación Benito Juárez, México DF. Periodicidad mensual. Correspondencia de segunda clase. No. de registro: FP-PP-PAN-09-CDMX-2022. Oficina General de Correos. Ciudad de México. Fecha: 28 de agosto de 2023.

ACTUACIÓN INÉDITA PARA LA DEMOCRACIA

Foro Regional León

Por Andrés Castro Cid

En León, Guanajuato, se celebró el Foro Regional "Por un México con desarrollo sin límites", en el cual participaron únicamente dos destacadas mujeres, Xóchitl Gálvez Ruiz y Beatriz Paredes Rangel, pues un día antes de llevarse a cabo este encuentro, el panista Santiago Creel Miranda, por medio de un mensaje, declinó sus aspiraciones en favor de Gálvez Ruiz.

Se recordó que se trata de un ejercicio inédito para la democracia del país, ya que para lograrlo se acordó una alianza entre partidos políticos y sociedad civil, además de que llegan dos mujeres de probada capacidad y sólida trayectoria a esta parte final del proceso de selección para encabezar la construcción del Frente Amplio.

MENSAJE DE APERTURA

Beatriz Paredes

"Nadie se habría imaginado la destrucción de instituciones en este sexenio después de que el Ejecutivo juró proteger y hacer velar la Constitución. Se debe impulsar una reforma a la administración pública, junto con una reforma presupuestal, y así garantizar presupuestos multianuales para el sector educativo y un fondo de infraestructura con racionalidad y planeación participativa".

México recibió con esperanza la disrupción de Xóchitl Gálvez.

Xóchitl Gálvez

"La cuarta transformación resultó ser una destrucción de cuarta, quitó el Seguro Popular, las Escuelas de Tiempo Completo, las Estancias Infantiles, los Comedores Comunitarios, el Sistema Nacional de Compras de Medicamentos, las becas para los jóvenes, el Fondo para Emprendedores. Se tiene que detener esta destrucción y para ello se tiene la responsabilidad de mantener la unidad".

SALUD

Xóchitl Gálvez

"Es posible revertir el desastre actual y para ello se debe impulsar un sistema universal de salud con hospitales de calidad y medicamentos para todas las personas. Existen tres factores por los que no hay medicinas: la primera es por inepto, la segunda es por corruptos y la tercera es porque no hay el suficiente dinero".

Beatriz Paredes

"Se necesita revertir este desastre en política de salud, para ello se debe plantear una estrategia de salud universal y garantizar acceso efectivo a los servicios de salud. Y esto supone privilegiar la atención

El Foro contó con una vasta audiencia.

primaria y garantizar el abasto suficiente de medicamentos y de articulación con las instituciones de salud con la oferta privada en un esquema que nos permita tener asistencia universal".

EDUCACIÓN Y CULTURA

Beatriz Paredes

"La educación se basará en el respeto irrestricto a la dignidad de las personas, con un enfoque de derechos humanos e igualdad sustantiva. Se plantearían diez años de educación básica, integrando los seis años de primaria, los tres de secundaria y un año de preescolar; además, primarias de tiempo completo en todas las zonas de nuestro país en un proceso paulatino".

Xóchitl Gálvez

"Para tener escuelas de tiempo completo se requiere una inversión grande y México la merece. Se debe contar con la igualdad salarial en los maestros de nivel federal y estatal, aunado a tener infraestructura de calidad, contar con computadoras e internet para todos y, por supuesto, quitarle a la delincuencia organizada a los jóvenes que van reclutando".

PROGRAMAS SOCIALES

Xóchitl Gálvez

"El Programa de Adultos Mayores debe complementarse con medicamentos, atención médica, aparatos ortopédicos, dispositivos auditivos, de salud visual y atención dental. Para los jóvenes se deben impulsar habilidades digitales, un idioma, competencias laborales para que las pongan en práctica en una empresa".

Beatriz Paredes

"Es necesario mapear la pobreza en México, tener una estrategia para las áreas rurales, para las áreas urbanas y garantizar para toda la población de nuestro país los niveles básicos de bienestar. Además, vincular la política económica con la social, se necesita una visión integral de desarrollo y economía con inclusión social".

MENSAJE DE CIERRE

Beatriz Paredes

"Lo que México requiere es una construcción para el futuro, capacidad de imaginar el Estado mexicano del siglo XXI. Los ciudadanos exigen que los recursos del Estado se inviertan bien, se inviertan con rectitud para el desarrollo de todas las regiones. Confío en México, en el espíritu mexicano y que la imaginación permita recrear el tejido de la institucionalidad política".

Xóchitl Gálvez

"Sueño con un México con educación sin límites, con niños y jóvenes bien alimentados, con becas en escuelas de tiempo completo, maestros bien atendidos. Un México con un sistema de salud con hospitales cercanos y medicinas para todos, con un personal de salud valorado, atención a la salud mental y apostar a la prevención, en donde los programas sociales permitan despegar y el aspiracionismo se convierta en realidad".

EJERCICIO DEMOCRÁTICO, TRANSPARENTE Y HONESTO

Diálogos Ciudadanos

Por Sergio Rodríguez Colín

El jueves 10 de agosto, en punto de las siete de la tarde, se llevó a cabo el foro entre los cuatro aspirantes finalistas a coordinar el Frente Amplio Por México (FAM). El evento, como era de esperarse, levantó una gran expectación entre ciudadanos, organizaciones de la sociedad civil, medios de comunicación y políticos, por lo cual se tuvo una gran audiencia, más de 400 personas, en el salón de un hotel de la Ciudad de México.

Minutos antes del inicio del foro titulado "Diálogos Ciudadanos", llegaron los aspirantes a coordinar el FAM. El primero en arribar fue Enrique de la Madrid, seguido por Santiago Creel, poco después llegó Beatriz Paredes y por último Xóchitl Gálvez. Cabe decir que todos los aspirantes se mostraban satisfechos con el desarrollo del proceso de selección del coordinador, así como del formato del foro.

Previo a la realización de este foro, durante la presentación de los integrantes del Observatorio Ciudadano, 8 de agosto, se realizó el sorteo para conocer el orden de cada una las intervenciones de los aspirantes con el siguiente resultado: iniciaría Enrique de la Madrid, seguido por Beatriz Paredes, Santiago Creel y Xóchitl Gálvez, lo que causó una sorpresiva hilaridad entre los políticos.

El proceso inició con cuatro aspirantes, quienes en todo momento mostraron respeto por sus contendientes.

Ya con las cartas en la mesa, los aspirantes subieron al templete de forma coincidente en medio aplausos, lo que sobra decir mostró el respeto que cada uno de ellos siente por sus contendientes. Los periodistas elegidos para moderar este foro histórico fueron Gabriela Juárez y Manuel López San Martín, quienes dieron la bienvenida a los aspirantes y público en general.

El foro "Diálogos Ciudadanos" se dividió en cuatro segmentos, con una primera intervención por parte de los aspirantes para presentarse por hasta cuatro minutos; posteriormente, abordaron diversos temas con una participación de dos minutos y medio.

PRESENTACIÓN

Enrique de la Madrid

"Antes que nada, quiero decirles que mi indigna ver a un México que se desangra por culpa de este pésimo gobierno… Pero, ¿saben qué? Este México no tiene por qué ser así, este México tiene que ser

mejor, porque un mucho mejor México sí es posible. Y ese México pasa por ponernos de acuerdo y por sacar a Morena del poder, porque no se pueden las dos cosas: no se puede un mucho mejor México posible y un gobierno de ineptos, de soberbios y de arrogantes, y por eso, juntos, en este Frente Amplio por México vamos a construir el mejor México posible".

Beatriz Paredes
"Nos encontramos en un momento crucial en la vida de México. Vivimos con sorpresa una regresión autoritaria disfrazada de un proyecto progresista… Sin embargo, la sabiduría de nuestro pueblo es mucho más aguda que cualquier populismo y, por eso, la sociedad civil y los partidos políticos evidenciaron su capacidad de responder a este autoritarismo con una oferta política innovadora y trascendental: el Frente Amplio, el Frente Amplio convocado por la sociedad civil y el Frente Amplio que reunió a los partidos históricos de México y al Partido de la Revolución Democrática".

Santiago Creel
"(…) Creo que tenemos que tener una buena dosis de autocrítica. Nuestros partidos no profundizaron en su democratización, nos alejamos de la ciudadanía, hoy nos reencontramos en este Frente Amplio por México y esto es algo muy bueno y muy conveniente. También el gobierno con todo esto que se había logrado (consolidación de la democracia), se pone hoy en riesgo. Esto es lo que está en riesgo, estas instituciones y mucho más, y la democracia. Por eso el Frente Amplio por México resulta un faro de esperanza, un faro que tiene una luz que nos debe de guiar".

Xóchitl Gálvez
"Estoy convencida de que México ya no necesita más odio, ya no necesita más división, que lo que México necesita es un gobierno de coalición como el que representa este Frente Amplio. Juntos vamos a lograr devolverle la esperanza a millones de mexicanos que la han perdido, porque esa palabra –esperanza- es la palabra que más escucho en la calle, es la palabra que la gente, aparte de decir nos devolvieron la alegría, dice nos devolvieron la esperanza. Estoy convencida de que es la única manera de que Palacio Nacional se abra para todos y cada uno de los mexicanos".

¿QUÉ LES PREOCUPA?

Beatriz Paredes
"Tuve oportunidad de recorrer prácticamente todo el país y el tema que salió, invariablemente, es la inseguridad, es el tema fundamental en este momento, con excepción de Yucatán, en donde hay una política pertinente, y de Coahuila, en donde hay una política pertinente".

Santiago Creel
"Es la violencia y vamos a poner el acento, es el crimen organizado. Tiene regiones completamente bajo su control. Y el gobierno, con una política criminal de abrazos y no balazos, se burla de eso. Por eso, pienso que el principal problema es la violencia".

Xóchitl Gálvez
"Yo digo que la política de abrazos y no balazos es un fracaso. Y yo les he dicho a todos que tengo los ovarios para enfrentar a los delincuentes y aplicar el Estado de Derecho, no tengo ninguna duda. Por supuesto, el tema de salud, los gastos ya no existen para cáncer de mama o para cáncer de niño".

Enrique de la Madrid
"El principal problema de hoy es la polarización y un presidencialismo autoritario. Lo peor que nos pasa hoy en día es que desde la máxima posición de poder del país, en donde tendrían que llamarnos a la unidad, desde ahí vienen las invitaciones al encono".

¿CÓMO ES EL PAÍS QUE MERECEMOS LAS Y LOS CIUDADANOS DE MÉXICO?

Santiago Creel
"En primer lugar, un México sin la división y la polarización que hoy tenemos. En segundo lugar, yo me imagino a un México donde el Estado de Derecho sea una realidad y con ello se combata la impunidad, la corrupción y la violencia, pero también imagino un México de oportunidades para todas y todos".

Xóchitl Gálvez
"Necesitamos un país donde podamos salir a la calle sin sentir miedo, en donde

las mujeres no sean violadas ni asesinadas. Obviamente, para ello necesitamos reconstruir a las policías desde lo municipal, lo estatal y sobre todo tener una policía nacional, que no le tenga miedo a entrarle a combatir la delincuencia".

Enrique de la Madrid
"Somos un país de luchones y de luchonas, ¿y qué nos hace falta?, oportunidades. Lo que necesitamos en México son oportunidades, para que no importe dónde hayas nacido, todos tengamos acceso a la misma educación, de la misma calidad, por el solo hecho de ser mexicanos o mexicanas".

Beatriz Paredes
"Lo primero que merecemos es un país justo. Hay que lograr aplicar la legislación que nos permita que haya mayor justicia y hay que tener los programas públicos que equiparen las desigualdades. Requerimos, pues, un Estado que acompañe a la sociedad y que equilibre y que equipare".

¿CÓMO VEN EN EL MÉXICO DE HOY LOS PESOS Y CONTRAPESOS?

Xóchitl Gálvez
"Hoy estamos muy mal parados en ese tema, pues no hemos podido nombrar a dos comisionados del INAI porque simple y sencillamente el poder de Morena no lo ha permitido. Yo sí creo que los contrapesos deben funcionar en este país y por eso debemos tener una Corte fuerte y un INE fuerte".

Enrique de la Madrid
"Para empezar división de poderes, Poder Judicial, Poder Legislativo, pero señalar que sí sirven los autónomos, por ejemplo, el Banco de México para controlar la inflación, el INE para tener elecciones transparentes y que se respete nuestro voto. Y la otra es tener ciudadanos de tiempo completo".

Beatriz Paredes
"Soy federalista, creo que es esencial una Federación fuerte con estados y municipios poderosos. Soy federalista y creo en la fuerza de las regiones, propondré una reforma fiscal para mayores atribuciones a los estados y a los municipios".

Santiago Creel
"El primer peso y contrapeso es aplicar la Constitución, el gran problema que hemos tenido es que la Constitución parece que no es la Constitución. El problema es que hoy esto no se respeta, el problema es que las resoluciones de los jueces no se acatan".

Cabe señalar que en el último segmento del foro "Diálogos Ciudadanos", los aspirantes respondieron preguntas hechas por organizaciones de la sociedad civil, la cuales tenían que ver con temas como límites, reconciliaciones y visiones de México.

Tras hora y media de diálogo, el primer foro terminó dejando un buen augurio entre los asistentes y medios de comunicación, y lo más importante: el Frente Amplio por México está fuerte y unido. LN

SE PERFILAN TRES ASPIRANTES

Foro Regional Durango

Por Andrés Castro Cid

El pasado 17 de agosto se celebró el Foro Regional Durango "Vivir en México y ejercer derechos", organizado por el Frente Amplio por México. A este foro sólo llegaron tres personas que aspiran a la coordinación del Frente: los panistas Xóchitl Gálvez y Santiago Creel, y la priista Beatriz Paredes, debido a que de acuerdo al proceso Enrique de la Madrid no calificó a esta tercera etapa.

MENSAJE DE PRESENTACIÓN

Santiago Creel

"Me sumó a las condolencias por lo sucedido a los cinco jóvenes en Lagos de Moreno, Jalisco, y por todo lo que ha venido sucediendo en México durante el sexenio: muertes violentas, desaparecidos, feminicidios, impunidad, corrupción, inseguridad y la falta de Estado de Derecho. "Le podemos decir a López Obrador que encabeza el gobierno de la muerte".

Xóchitl Gálvez

"Hoy todos debemos estar de luto, sentir indignación y estar horrorizados por lo sucedido a los jóvenes de Lagos de Moreno. Me pongo en los zapatos de los padres de los muchachos y el presidente debe dar la cara, su estrategia es un fracaso, además de que lo más increíble fue que cuando los periodistas preguntaran por esta situación y López Obrador contó un chiste y dijo: no oigo".

Beatriz Paredes

"Nada sería más grave que la cohabitación cotidiana con el miedo, que se convierta en la realidad constante, porque el miedo a la sociedad la paraliza, la empequeñece y al gobierno lo degrada, lo envilece, por lo que se debe exigir un cambio de timón en la política de seguridad en el país. La realidad ensangrentada, terrible, ominosa, golpea a diario a la cara, incita y reclama".

SEGURIDAD Y JUSTICIA

Xóchitl Gálvez

"Se requiere una nueva estrategia con tres elementos: inteligencia, corazón y firmeza. Inteligencia para conformar un buen equipo de especialistas, corazón para estar de lado de las víctimas y firmeza para aplicar la ley.

Beatriz Paredes

"No se deben tener vínculos con el crimen, la ley es la única regla, conocer bien al país, evitar la impunidad, aprender buenas experiencias, atender a las víctimas, se debe tener presupuesto. México es más grande que sus problemas".

Santiago Creel

"Se debe reestructurar el sistema de seguridad: la prevención, la procuración, la administración de justicia, el sistema penitenciario; policías con un sistema uniforme, elementos locales, municipales en coordinación con la Federación".

IMPUNIDAD Y CORRUPCIÓN

Santiago Creel

"El problema es sistémico, se tiene un Sistema Nacional Anticorrupción dejado a un lado, un Instituto Nacional de Transparencia obstruido, una Auditoría Superior

Los aspirantes expusieron con claridad sus opiniones sobre diversos temas de coyuntura nacional.

de la Federación presionada, ni hablar de la Secretaría de la Función Pública, de las contralorías internas".

Xóchitl Gálvez

"La principal causa es la impunidad, además de que lo que pudrió a este país es la corrupción. Hay casos como Segalmex y Nacho Ovalle está resguardado en la Segob. Se tienen casos como la Casa Gris, las casas de Manuel Bartlett y también están los sobres amarillos de los hermanos del presidente".

Beatriz Paredes

"Se requiere una reforma para que el fiscal general sea propuesto por la sociedad civil, por los colegios de abogados y por la academia. Impedir que el fiscal sea cómplice del titular del Ejecutivo, además de transformar el nivel de ingreso de los funcionarios públicos y establecer un genuino servicio civil de carrera".

DERECHOS HUMANOS

Beatriz Paredes

"Lamento que se haya restringido el derecho a la movilidad, se ha restringido el derecho a una vida digna. Se deben recuperar los derechos de los mexicanos, hay que demostrar que se puede vivir en un Estado de Derecho".

Santiago Creel

"Elegir bien a la persona que ingresará a la policía, reclutamiento, capacitación, exámenes de confianza y revisar las competencias y responsabilidades de cada uno, porque si no hay responsabilidades no hay manera de rendir cuentas".

Xóchitl Gálvez

"Se impulsó la reforma para reconocer los acuerdos de San Andrés Larráinzar, que permitió el Fondo de Infraestructura para los Pueblos Indígenas. Se tiene un pendiente: los derechos humanos de los migrantes que pasan por México".

MENSAJE DE CIERRE

Xóchitl Gálvez

"Se debe hablar de los derechos de las mujeres, de los niños, derecho a un ambiente sano, el acceso a agua potable, el acceso a la salud, de la seguridad. Todo esto se puede resolver y tenemos que ganar en 2024, no hay de otra, yo les vengo a ofrecer a todos ustedes la victoria. Si ustedes van, yo voy".

Santiago Creel

"La impunidad de manera regular se focaliza en el delincuente y casi nunca en la autoridad, se debe definir y saber quién es responsable de qué y de quién. Detrás de cada registro está la pérdida de una vida, un dolor infinito y, por ello, el Frente Amplio por México está para evitar el dolor humano".

Beatriz Paredes

"Se h**a** dado un paso cuando vivimos una etapa crítica en la política nacional, la abdicación del Estado, regiones tomadas por los poderes fácticos oscuros. Se habló de derechos, de esa aspiración constante del pueblo mexicano para plasmar en la ley sus aspiraciones, sus utopías, sus luchas y sus conquistas". LN

CELEBRACIÓN DE LA DEMOCRACIA

Foro Regional Monterrey

Por Sergio Rodríguez Colín

La ciudad de Monterrey, Nuevo León, fue la sede del foro "Diálogos Ciudadanos", organizado por el Frente Amplio por México, para escuchar a la persona que coordinará los trabajos de este esfuerzo realizado por ciudadanos y partidos políticos, y que tiene como propósito cambiar el rumbo de México.

El lugar elegido fue el Centro de Convenciones Cintermex, ubicado en el Parque Fundidora, hasta donde llegaron ciudadanos de esta metrópoli norteña para conocer los planes de los aspirantes a coordinar los trabajos del Frente: Xóchitl Gálvez, Beatriz Paredes y Santiago Creel.

Previo al inicio del foro, el exterior del centro de convenciones se llenó de música gracias a la batucada que hizo acto de presencia, ocasión que aprovechó la senadora Josefina Vázquez Mota para mostrar sus mejores pasos de baile y convivir con las y los jóvenes norteños.

El foro se dividió en tres bloques temáticos y fue moderado por los periodistas Ezra Shabot y Valeria Moy, quienes pidieron a los más de 400 asistentes disciplina para escuchar con atención los contenidos de los tres aspirantes.

PRIMER MENSAJE

Xóchitl Gálvez

"Voy a dar una visión de cómo podríamos recuperar el país, que le he llamado Xóchitl Nomits: 1) Estado de Derecho; 2) Apostarle a la seguridad pública; 3) Necesitamos agua y energía limpia; 4) Infraestructura; 5) Fortalecer el capital humano; 6) Gastar de manera inteligente; 7) Manejo responsable de la economía; 8) Reducir la desigualdad; 9) Desarrollo regional sostenible con identidad, y 10) Un sistema de protección universal.

Beatriz Paredes

"Trabajo e inversión forman un binomio indisoluble, por eso tenemos que resolver la paradoja que ha caracterizado al Estado mexicano postrevolucionario. Es absurdo el enfrentamiento, la desconfianza que han vivido durante décadas empresarios y gobierno por políticas erráticas que en muchos momentos han tenido las administraciones. México es un espacio donde, respetando el Estado de derecho, se puede generar empleo".

Santiago Creel

"¿Y cómo crece la economía? Solamente a través de una palabra clave, que es inversión, a través de la inversión, pero la inversión no se da por casualidad, se da porque hay confianza y la confianza es algo que tarda un periodo de tiempo. López Obrador tomó la brutal decisión de quitarle el crédito y la confianza a México, una confianza que se había logrado por décadas, con la apertura económica, con la transición democrática".

POBREZA Y DESIGUALDAD

Beatriz Paredes

"Para atender la pobreza, lo que se requiere es una estrategia de desarrollo regional que sume todos los programas para erradicar las condiciones de marginalidad de las zonas con menores posibilidades de desarrollo".

Santiago Creel

"La pobreza debe de analizarse de manera integral, hablábamos de la salud, en donde hubo una caída dramática. Ahora, hablemos de la educación, el

El Centro de Convenciones Cintermex fue la sede de un nuevo capítulo del foro Diálogos Ciudadanos.

rezago significó, de 2018 a 2022, tres millones de personas".

Xóchitl Gálvez
"Lo ideal sería tener un Sistema de Protección Universal donde todo mundo tenga una pensión, tenga un sistema de salud universal, que tenga un sistema nacional de cuidados, que todas las personas tengan una vivienda digna".

CRECIMIENTO ECONÓMICO

Xóchitl Gálvez
"Yo quisiera regresar al Estado de Derecho. Si no hay claridad de las reglas, los inversionistas no van a venir, insisto que la ley debe de ser la ley. El tema de las extorsiones ha vuelto inviable muchos negocios en regiones".

Beatriz Paredes
"Ni el neoliberalismo ni el populismo económico. La eficiencia económica, el manejo serio de las finanzas públicas, la apertura comercial de los tratados, las oportunidades de inversión con Estado de derecho e imperio de la ley".

Santiago Creel
"Debemos tener una visión amplia de inversión, sí, pero para que llegue la inversión se requiere un ambiente que la pueda hospedar y si el gobierno no tiene esto en mente, estamos hablando entonces de otro mundo".

SUSTENTABILIDAD

Santiago Creel
"Tenemos un problema, es la contrarreforma de López Obrador. Obliga a la CFE a producir cuando menos el 56% a través de sus plantas. La gran mayoría de estas plantas son de combustóleo, que es el contaminante más fuerte al aire".

Xóchitl Gálvez
"O le entramos a las energías renovables o no hay de otra. Ahí les van los precios: la energía solar vale 600 pesos, el ciclo combinado de CFE mil 288 y la energía térmica vale 2 mil 580 pesos el megawatt".

Beatriz Paredes
"Lo primero que voy a hacer es que el sector público no haga desechos tóxicos, el sector energético y el sector hospitalario, inducir al sector privado a que cumpla y aplicar la ley, el sector hotelero en relación al mar y a los ríos".

MENSAJE FINAL

Beatriz Paredes
"La construcción del Frente Amplio es una propuesta política trascendente, no nos vamos a enredar, ni a atrapar por llamar la atención en dimes y diretes internos, que no se confundan ni los analistas, ni los comunicadores".

Xóchitl Gálvez
"México debe ser sostenible porque los negocios tienen que proteger al medio ambiente, resiliente porque somos un país que va a salir adelante e innovador porque debemos implementar la industria 4.0 y la mentefactura".

Santiago Creel
"Lo que significa este Frente Amplio por México es la esperanza, la esperanza de tener el poder político para hacer el bien, para que todos los sueños se hagan realidad, que aliviemos la pobreza, que aliviemos la desigualdad". LN

GENERA GRAN EXPECTATIVA ENTRE LOS JALISCIENSES

Foro Regional Guadalajara

Por Sergio Rodríguez Colín

Gran expectativa han suscitado los foros regionales organizados por el Frente Amplio por México, lo que se ha traducido en grandes audiencias, tanto presenciales como vía redes sociales. El foro regional realizado en Guadalajara, Jalisco, "México y el mundo", no fue la excepción y el auditorio Cristóbal de Oñate de la Cámara de Comercio de Guadalajara mostró un lleno hasta las lámparas, tanto así que el debate entre las aspirantes Xóchitl Gálvez y Beatriz Paredes fue transmitido en el lobby del recinto y a las afueras de la Cámara.

Efectuado el jueves 24 de agosto, el Foro Regional Guadalajara fue el penúltimo de éstos –el último se realizó en Mérida, Yucatán-, dando paso a la elección final del 3 de septiembre para saber quién será la coordinadora del Frente Amplio por México.

PRIMER MENSAJE

Xóchitl Gálvez

"Decir que la mejor política exterior es la política interior, a mí me parece una reverenda tontería, hemos perdido relevancia e influencia en el mundo. Hoy el mundo es bipolar, en un polo tenemos a China y en otro polo tenemos a Estados Unidos. Para ser protagonistas requerimos tres cosas: una, ser serios y confiables, la segunda, cumplir con la palabra, y la tercera, respetar los acuerdos que firmemos a nivel internacional".

MÉXICO-ESTADOS UNIDOS

Beatriz Paredes

"El nacionalismo mexicano es herencia de una historia dramática, de ahí que haya sido enormemente trascendente la capacidad y la visión que nos permitió, a finales del siglo XX, proponer nuestra inserción desde una visión equitativa y no subordinada. La transformación que significó el Tratado de Libre Comercio con América del Norte significa una nueva era, una nueva era que está encauzando nuestra política exterior en el siglo XXI".

Beatriz Paredes

"El nacionalismo mexicano es herencia de una historia dramática, de ahí que haya sido enormemente trascendente la capacidad y la visión que nos permitió, a finales del siglo XX, proponer nuestra inserción desde una visión equitativa y no subordinada. La transformación que significó el Tratado de Libre Comercio con América del Norte significa una nueva era, una nueva era que está encauzando nuestra política exterior en el siglo XXI".

Xóchitl Gálvez

"Yo regresaría al tema del mundo bipolar. Hoy tenemos un polo que se llama China y otro polo que se llama Estados Unidos. No nos podemos confundir, todo mundo sabemos dónde se ubica México, no estamos cerca de China, así es que nuestro aliado comercial tiene que ser Norteamérica. Tomemos algunas decisiones, en donde algunos ven problemas, yo veo oportunidades".

MÉXICO EN LATINOAMÉRICA

Xóchitl Gálvez

"No tengo duda que nuestro corazón y nuestro cariño está con América Latina, compartimos historia, cultura, idioma, religión. Quiero dejar claro que en

Las aspirantes también respondieron preguntas de ciudadanos, analistas y académicos.

México somos una democracia, creo firmemente en los derechos humanos. Por más emotivos que sean nuestros lazos con América Latina, no debemos ser amigos de gobiernos dictatoriales".

Beatriz Paredes

"La problemática migratoria que aqueja a los países de América del Sur y de América Central ha repercutido de manera muy significativa en cuanto a la multiplicación de migrantes que utilizan nuestro territorio de tránsito. Rechazo categóricamente la política migratoria de la actual administración, es una política migratoria que me avergüenza".

MÉXICO EN LA GEOPOLÍTICA GLOBAL

Beatriz Paredes

"El esfuerzo que ha hecho Naciones Unidas para convocar el que haya una reflexión sobre los grandes temas, sobre el cambio climático, sobre la inteligencia artificial, no está teniendo la correspondencia necesaria. Por eso, es indispensable que aquellos que estamos en el G20, Argentina, Brasil y México, podamos tener un acuerdo como región y planteemos la agenda de la visión latinoamericana de cómo trascender este momento".

Xóchitl Gálvez

"Creo que debemos de tener dos brújulas. La primera brújula son los valores y nuestra realidad. Nuestros valores se relacionan con todos nuestros aliados. No podemos relacionarnos con dictaduras. La segunda realidad es la brújula y el pragmatismo, pues ahí está, más del 80 por ciento de nuestro comercio es con Estados Unidos. Propongo que tomemos decisiones correctas, basadas en estos valores que les acabo de comentar y sensatas basadas en la realidad".

MENSAJE FINAL

Xóchitl Gálvez

"Cuando hablo que debemos hacer que México despegue lo digo en serio. Los mexicanos soñamos en grande, nos crecemos a la adversidad, somos chingones, somos el México sin límites que lucha día a día por la victoria, porque sí, para nosotros el cielo es el límite. Hoy debemos abrir las puertas de México al mundo y abrir las puertas del mundo para todas y todos los mexicanos".

Beatriz Paredes

"Nuestro continente está enfermo de violencia, nuestro continente está sacudido por el crimen organizado, nuestro continente está lastimado por políticas migratorias represivas, nuestro continente no está abriendo las oportunidades para millares de jóvenes que se pierden en la drogadicción, nuestro continente tiene las tasas más altas de trata de personas y de trata de jovencitas".

De esta forma concluyeron las aspirantes el Foro Regional Guadalajara "México y el mundo", quienes entre aplausos se dirigieron a la salida de la Cámara de Comercio de Guadalajara donde un grupo de mariachis tocaban canciones propias de la también llamada Perla de Occidente.

TERMINA DE MANERA EXITOSA SEGUNDA FASE

Frente Amplio por México

Por Andrés Castro Cid

De los 12 aspirantes que acreditaron su participación en la primera fase para elegir al representante del Frente Amplio por México, sólo cuatro continuan en el proceso interno, a la tercera etapa, así lo anunció, el pasado 9 de agosto, el Comité Organizador del Frente e insistió que el apoyo ciudadano debía ser otorgado, en al menos, 17 entidades del territorio nacional.

Las personas que lograron el respaldo necesario para continuar en la construcción del Frente fueron la senadora por el PAN, Xóchitl Gálvez Ruiz, con poco más de 554 mil firmas; la senadora priista, Beatriz Paredes Rangel, con casi 452 mil firmas; el diputado federal panista, Santiago Creel Miranda, con 358 mil 735 firmas; y el priista, Enrique de la Madrid Cordero, con alrededor de 344 mil.

En este contexto, Jimena Villicaña Pérez, integrante de la Misión de Acompañamiento Cívico, precisó que el objetivo de acompañamiento cívico ha sido convocado a partir de un proceso de selección riguroso, de entre diversos perfiles, que garantiza el seguimiento crítico, independiente y autónomo del método de selección del responsable para la construcción de este Frente, en un ejercicio democrático inédito.

Por su parte, Acción Nacional, a través de un comunicado, expresó su felicitación a quienes lograron el respaldo ciudadano necesario para continuar en la siguiente etapa del proceso. “Su liderazgo y visión serán fundamentales para avanzar en la construcción de una plataforma sólida y representativa. Confiamos en su capacidad para enfrentar los desafíos que se presenten y llevar adelante esta importante labor”.

El dirigente nacional blanquiazul, Marko Cortés Mendoza, adelantó que propondrá a los líderes del PRI y PRD, Alejandro Moreno Cárdenas y Jesús Zambrano Grijalva, respectivamente, que bajo el espíritu de inclusión de este Frente se incorpore a Francisco Cabeza de Vaca a la mesa de expertos del Frente Amplio por México con el tema de Seguridad. Además, dijo, que con el compromiso en la construcción de la Plataforma Electoral de Acción Nacional se extenderá una invitación a Ignacio Loyola para que forme parte de la Comisión Redactora.

Finalmente, Cortés Mendoza reiteró su llamado a la ciudadanía para que se registre en la plataforma del Frente, www.frenteamplioporméxico.org.mx, a fin de que puedan participar en la consulta ciudadana del próximo 3 de septiembre.

PRESENTAN OBSERVATORIO CIUDADANO

Los presidentes nacionales de los partidos que integran el Frente Amplio por México (PRI, PAN y PRD) presentaron al Observatorio Ciudadano que acompañará el resto del proceso. Se trata de una Misión de Acompañamiento Cívico (MAC), la cual observará los trabajos del Comité Organizador del Frente y vigilará el proceso interno de selección de candidato presidencial.

En conferencia de prensa, realizada el pasado 8 de agosto, se dio a conocer los 26 nombres de las personas que integrarán la MAC, los cuales, aseguraron, no cuentan con ninguna afiliación partidista.

Señalaron que se trata de un cuerpo colegiado multidisciplinario, el cual se encargará de observar el proceso interno del Frente Amplio por México, convocado por un proceso riguroso de selección del Comité Organizador.

En este sentido, el dirigente nacional panista, Marko Cortés Mendoza, resaltó que la misión de observación ciudadana es uno de los compromisos que se hicieron al presentar el método de selección de este proceso.

“Son 26 personas, todos comprometidos con México, con experiencia, pero más que todo con amor a nuestro país, dispuestos a entregar su tiempo”, aseguró.

Integrantes Observatorio Ciudadano

1. Juan Carlos Hidalgo, presidente del Partido Unidad Social Cristiana (PUSC) de Costa Rica
2. Kareen Herrera Esparza, militante del Partido Demócrata Cristiano de Chile y ex vicepresidenta de la Juventud Demócrata Cristiana
3. Andrés Albo Márquez, ex consejero electoral
4. Francisco Valdés Ugalde, politólogo, académico e investigador
5. Carla Erika Ureña Aguilar, abogada activista en derechos con perspectiva de género e infancia y colaboradora de la revista Letras Libres
6. Daniel Zovatto, director regional para América Latina y el Caribe de Idea Internacional
7. Jimena Villicaña Pérez, activista por los derechos de las niñas y mujeres y promotora de la participación de las juventudes en la vida pública
8. José Antonio Crespo, analista político
9. José Piña, defensor de derechos humanos y periodista
10. Yoloxóchitl Bustamante, académica y ex directora del Instituto Politécnico Nacional (IPN)
11. Juan Francisco Torres Landa Ruffo, activista
12. Luis Miguel Santibáñez Suárez, coordinador para México y Centroamérica de Transparencia Electoral, AC
13. Mariana Vega, activista social por los derechos político-electorales y construcción de ciudadanía
14. Julio Juárez Gámiz, investigador del CEIICH-UNAM
15. Mauricio Etienne, activista social, observador electoral y coordinador de Vínculos Ciudadano
16. Pola Salmún Smeke, activista en temas de inclusión y no discriminación en México
17. Jenny Lincoln, del Centro Carter
18. Paulina Amozurrutia, fundadora y directora de Unión Mujer, Educación con Rumbo y Seamos Héroes
19. Gerardo Velázquez, de Unidos Somos Futuro
20. Sebastián Hagobian
21. Harold Correa
22. Milton Morrison
23. Calatina Olea
24. Alejandra Morán
25. Ciro Mayén Ola Blanca
26. Julián Andrade

AL CIERRE

Felipe de Jesús González Castañeda

DESPERTAMOS LA ESPERANZA DE MÉXICO

Al cierre de esta edición ha concluido otra etapa de un proceso democrático sin precedente en México. Hace apenas unas semanas casi nadie pensaba en un triunfo de la oposición ni de un cambio. Hoy, por el contrario, todos hablan de que hay amplias posibilidades de ganarle a Morena y su régimen autoritario.

Hoy con Xóchitl Gálvez contamos con un liderazgo fuerte, que ha sabido despertar la esperanza en un México mejor. Hoy tenemos con qué y tenemos con quién encabezar el cambio.

El despertar de la sociedad pronostica su triunfo electoral en 2024, de la mano del Frente Amplio. Los cinco diálogos de los aspirantes a encabezar los esfuerzos del Frente Amplio con la sociedad resultaron muy positivos y han confirmado que México sólo tiene dos caminos.

El dilema de México está muy claro: o retorna a la democracia plena con el Frente Amplio, o agrava el autoritarismo y la destrucción con Morena.

Acción Nacional entiende que para modernizar al país con un modelo democrático e incluyente se requiere un cambio en la forma de gobernar, por eso apoya la creación de un gobierno de coalición. Seamos autocríticos. En el pasado hemos fallado, pero Morena lo está haciendo mucho peor. Morena está destruyendo al país y sus instituciones.

Ahora hay que cambiar el modelo de gobierno. Necesitamos una nueva forma de hacer las cosas y las tenemos que hacer en conjunto. Sociedad, empresas, partidos, todos juntos. La transformación que prometió este gobierno resultó un retroceso a los años 70´s del siglo pasado, al carbón, el combustóleo; un retroceso a los tés y la brujería ante la escasez artificial de medicinas y la falta de vacunas.

Este gobierno se ha guiado por el resentimiento político y el afán de venganza contra el INE, la Suprema Corte de Justicia de la Nación, el INAI y cualquier otro organismo que se oponga a los caprichos del falso profeta. México puede estar peor, sí, puede caer a una dictadura al estilo de Nicaragua, Venezuela o Cuba.

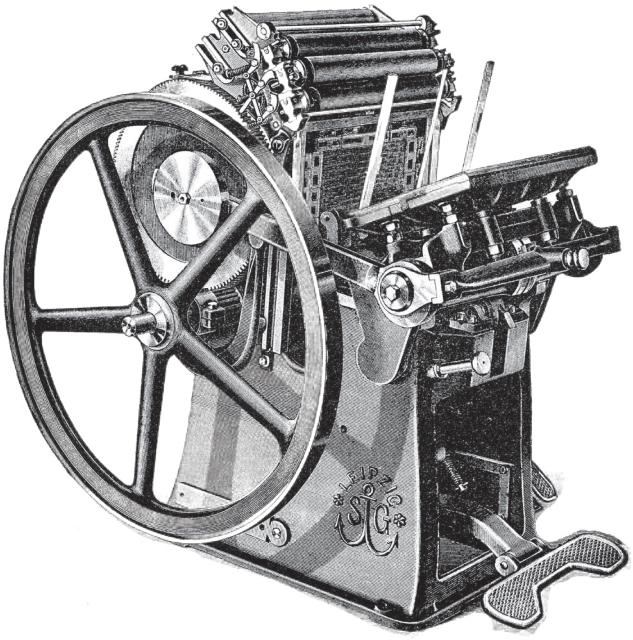

Pero aquí está la ciudadanía y el Frente Amplio para impedirlo. Al cierre de esta edición empieza la última etapa para elegir al responsable de encabezar los esfuerzos del Frente Amplio.

No tengo duda de que Xóchitl Gálvez será la responsable de construir el Frente Amplio por México. Por primera vez en la historia, será la ciudadanía la que tome la decisión más importante de los partidos políticos. En las elecciones de 2024 será la ciudadanía la que escoja el rumbo del país. No tengo duda que echará del poder a Morena, un partido insensible al dolor humano, sectario y profundamente autoritario.

Al cierre de esta edición también se recrudece la violencia. Todo el país está en disputa. Los cárteles del narcotráfico controlan la venta de pescados y mariscos en algunas regiones, el transporte público en otras, tienen retenes en las carreteras e incluso fijan precio a las tortillas. Con tal de concentrar el poder en sus manos, López Obrador concedió territorios a los cárteles del narco y entregó buena parte de la administración pública al Ejército, pero todo resultó un fracaso estrepitoso.

La política de "abrazos, no balazos" es un auténtico fracaso, el gobierno perdió el control del país y ha dicho decenas de veces que no piensa cambiar de estrategia. El único cambio que podemos esperar ocurrirá a partir del 2024 con un nuevo gobierno de coalición que desplace a los ineptos y ladrones de Morena.

Y al cierre, los libros de texto del populismo destructor han empezado a repartirse. Son los peores de la historia y tendrán un efecto muy negativo donde quiera que sean utilizados. Millones de niños serán condenados a la pobreza.

De hecho, no son libros de texto, son soporte de la propaganda, las obsesiones y las mentiras de López Obrador. Afortunadamente, Morena ya se va del gobierno. Una de las grandes tareas del próximo gobierno de coalición y del Frente Amplio por México será diseñar programas de estudio y libros de texto que nos inserten en el mundo moderno y no condenen a la pobreza a la niñez mexicana.

Felipe de Jesús González Castañeda es Secretario de Comunicación del CEN del PAN.
X: @Felipe0465

EXIGEN DETENER SU DISTRIBUCIÓN

Libros de Texto Gratuitos

Por Sergio Rodríguez Colín

En las últimas semanas se ha desatado una gran discusión por el contenido de los libros de texto gratuitos que la Secretaría de Educación Pública (SEP) entregará a las niñas y niños de primaria y secundaria que iniciarán el ciclo escolar 2023-2024 en nuestro país.

Investigadores, especialistas, académicos y políticos han denunciado una serie de inconsistencias que afectan la veracidad y confiabilidad de la información que presentan estos nuevos libros de texto, sin mencionar los graves errores ortográficos y de sintaxis que exhiben.

Debido a la polémica suscitada, el Gobierno federal convocó el martes 8 de agosto a una conferencia de prensa, la cual fue encabezada por la secretaria de Educación Pública, Leticia Ramírez, y el director de Materiales Educativos de la SEP, Marx Arriaga, quienes lejos de aceptar las críticas, minimizaron las inconsistencias de los libros, incluso, éste último funcionario afirmó que como máximo los libros presentaban 20 errores.

"Yo no les diría errores, les diría áreas de oportunidad, como buen maestro que soy. Sí tienen áreas de oportunidad, como han tenido todos los libros de texto", señaló con total cinismo el director de Materiales Educativos.

Ante la necesidad de proteger el futuro educativo de millones de niñas y niños, así como de adolescentes, el Partido Acción Nacional, en voz de su Presidente Nacional, Marko Cortés, exigió al presidente, el pasado 1 de agosto, detener la distribución de libros de texto y acatar la orden judicial que impide su distribución y entrega.

El político michoacano consideró que México está viviendo una de las mayores tragedias de su historia en la educación básica, la cual es provocada por un gobierno que no quiere un pueblo preparado, pero sí adoctrinado para poderlo manipular y que odia la ciencia y la cultura.

Reprobó que en la elaboración de los libros de texto no se tomó en cuenta la opinión de las madres y padres de familia, además de que se pretenda imponer una visión sobre la sexualidad de la infancia. "Sin tomar en cuenta a la sociedad y en contra de la ley, los libros fueron escritos en lo oscurito. El gobierno decretó como reservada hasta 2028 la información referente a su redacción", denunció.

Cortés Mendoza puntualizó que la educación es el verdadero motor para lograr un cambio positivo, la vía para romper el círculo de la miseria. Sin embargo, dijo, el gobierno actual no quiere que los estudiantes aprendan cosas que necesitan para superarse en su vida profesional y así lo dice expresamente en sus documentos.

Finalmente, recordó que por los "caprichos" del jefe del Ejecutivo también se destruyó la Reforma Educativa que buscaba elevar el nivel de enseñanza y aprendizaje, y ahora millones de niñas y niños perderán la oportunidad de superar la pobreza y salir adelante.

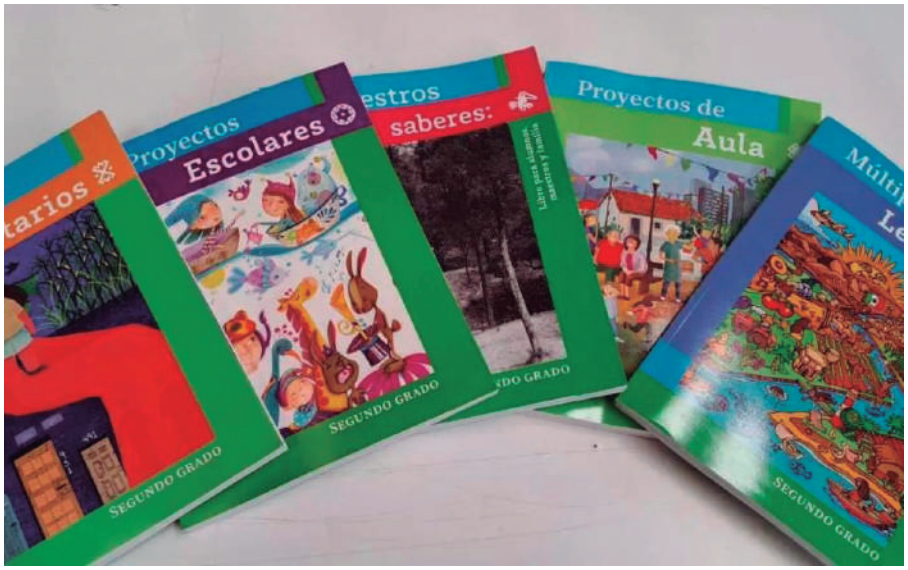

La serie de inconsistencias afectan la veracidad y confiabilidad de la información que presentan los nuevos libros de texto.

"López Obrador le dio la espalda a la niñez, no sólo en educación sino también en salud, porque los niños no votan. Con los niños no se meta presidente, ya le ha hecho mucho daño a nuestro país y a la actual generación. No le vamos a permitir que también haga daño a las próximas generaciones", acotó.

DOCENTES, SIN CAPACITACIÓN

El coordinador del Doctorado Interinstitucional en Educación de la Universidad Iberoamericana, Luis Medina Gual, reconoció en entrevista con *La Nación* que sí hay muchos errores en los nuevos libros de texto, los cuales, dijo, se tienen que checar, revisar y mejorar en beneficio de las niñas y los niños de México.

"Ha habido mucha polarización al respecto, cuestiones muy a favor, muy en contra, que llegan justo al extremo. Creo que, para poder discutir un poco el contenido de los libros de texto, sobre todo la parte pedagógica, necesitamos verlos desde el sentido de coherencia, tendríamos que ver si son coherentes con el modelo educativo y demás".

Otro tema, continuó, que también se ha desarrollado en estas semanas es la capacitación de los profesores para desarrollar los nuevos libros de texto ante los alumnos, esta capacitación no se ha dado, entonces, cómo podemos esperar una educación que sea buena si los profesores no reciben esta capacitación.

"Ahí hay dificultades, justo en el tema de la capacitación y de la formación docente. Si estamos hablando de un cambio tan importante en el modelo educativo, en donde estamos migrando de disciplinas a campos formativos, a proyectos donde ya no se ve un momento necesariamente específico para enseñar fracciones o para enseñar un contenido en particular, sino que todo se ve de manera holística, integrada, sin duda, se está dejando a las y los docentes sin ningún tipo de medio o de recurso para poder formarse".

Luis Medina Gual.

El también licenciado en Pedagogía por la Facultad de Educación de la Universidad Anáhuac reconoció que este tema –capacitación- es uno de los temas más cuestionables de esta administración, visto desde la posición de que no han sabido cómo articular y difundir los programas, "al día de hoy no hay programas, digamos, oficiales, todos dicen en construcción y eso contraviene la Ley General de Educación".

POLÍTICA EDUCATIVA TRANSEXENAL

Al cuestionarlo sobre cuál sería la mejor propuesta para mejorar la educación básica en México, Luis Medina Gual estimó que existen muchas cosas en particular, pero principalmente, dijo, se añora la posibilidad de que hubiera una secretaría o una política educativa transexenal, que trascendiera el momento político particular y que viera y aprendiera de las políticas anteriores.

"En ese sentido, por ejemplo, creo que tenemos mucho que aprender de muchos sistemas educativos, en donde el proceso de diseño curricular, si bien no está al margen de lo político, sí está blindado por estos cambios, en donde existe la posibilidad de que vayamos haciendo investigación sobre el proceso de implementación, sobre el mismo currículum e ir evolucionando poco a poco".

El especialista criticó el tema de la secrecía impuesta por el Gobierno federal con respecto a la elaboración de los nuevos libros de texto –temas como la licitación para la adquisición de los libros, el lugar donde fueron almacenados y los archivos digitales, entre otros, fueron clasificados como reservados-, al señalar que no es necesario, pues lo ideal es hacerlo transparente y participativo.

Medina Gual consideró que otra propuesta tiene que ver con el tema de la equidad, pues, dijo, en un país como México, tan desigual, el tema de la equidad es algo fundamental, que me parece ha sido descuidado.

Por ejemplo, continuó, si pensamos en las escuelas de CONAFE (Consejo Nacional de Fomento Educativo, organismo público descentralizado de la SEP y cuyo objetivo es generar equidad educativa para las y los niños, y jóvenes de sectores vulnerables del país), cada vez se les reduce más el presupuesto, han sido abandonadas, así como los líderes educativos comunitarios. Esa es la complejidad que tenemos en México.

"Yo pondría esas dos ideas como iniciales, como semilla, el tema en particular de lo transexenal que debería de ser lo educativo y el segundo, el foco en la equidad en educación", concluyó.

DEFENDER LOS DERECHOS DE NUESTROS NIÑOS

GPPAN-Senado

Redacción

Desde la oposición seguiré trabajando incansablemente para garantizar los derechos de nuestras niñas, niños y adolescentes de la Ciudad de México y el resto del país, aseguró Kenia López Rabadán, vicecoordinadora del PAN en el Senado de la República, durante el "Foro Libros de Texto Gratuitos, frente a los derechos de niñas, niños y adolescentes" que se realizó el pasado 17 de agosto.

La legisladora urgió a detener la campaña de ideologización que ha emprendido el gobierno de López Obrador en materia educativa, con la inserción de los libros nuevos de texto gratuitos, "es inadmisible que el Gobierno federal haya delineado una ruta para adoctrinar a la niñez mexicana con datos falsos, sesgos políticos e información errónea".

Recordó que las cifras sobre abandono escolar son lastimosas e informó que organizaciones civiles y expertos señalan que más de 1.2 millones de alumnos dejaron de estudiar en el pasado ciclo escolar, a los que se suman los más de 700 mil alumnos de educación básica que no van a la escuela.

Ante estas circunstancias, advirtió que el Estado mexicano tiene la alta responsabilidad de dotar de las herramientas necesarias a las niñas y niños del país para que tengan acceso a una educación de calidad.

Las senadoras Kenia López Rabadán y Josefina Vázquez Mota denunciaron el adoctrinamiento de la niñez mexicana.

En su oportunidad, quien es presidenta de la Comisión de los Derechos de la Niñez y de la Adolescencia en el Senado, Josefina Vázquez Mota, lamentó que las y los niños no han sido relevantes para este gobierno, un ejemplo de esto son los Libros de Texto Gratuitos, elaborados con ocurrencias que buscan manipular, adoctrinar y que hacen una apología de la violencia, del odio y del oscurantismo.

Alertó que se está a horas de que 24 millones de niñas y niños, que estudian en más de 230 mil escuelas públicas del país, reciban estos libros de texto que son una cadena de ocurrencias y errores. "Lo que se pretende repartir es un crimen contra los derechos de las y los niños, hay que nombrar a las cosas por su nombre".

Vázquez Mota insistió en que los libros de texto pretenden ser instrumentos de un oscurantismo que, no sólo llevarán a millones de niñas y niños al pasado, a la ignorancia, sino también al adoctrinamiento.

"Los libros de texto en muchas aulas son el libro rector, de ahí que no se puede ni se debe permitir que se entreguen libros con contenidos de odio, con apologías a la violencia y donde se justifican los asesinatos como medidas radicales".

ALERTA POR INGOBERNABILIDAD TOTAL

Chilpancingo

Por Andrés Castro Cid

Lo que vemos en Chilpancingo, Guerrero, es la ingobernabilidad total que puede escalar a varios municipios del país por la falta de actuación, pero sobre todo por la colusión de las autoridades en algunos lugares del territorio nacional, aseguró la diputada federal por el PAN, Rocío Reza Gallegos, en entrevista con *La Nación*.

Luego del encuentro que sostuvo la alcaldesa de Chilpancingo, Norma Otilia Hernández, con el líder del grupo criminal "Los Ardillos", Celso Ortega Jiménez, la diputada panista añadió que esta situación retrata por completo la forma en que Morena apuesta al caos, a la ingobernabilidad y de cómo esto se sale de las manos de las autoridades.

Quien es secretaria de la Comisión de Seguridad Ciudadana en San Lázaro señaló que de manera lamentablemente el crimen organizado está a cargo de todo lo que ocurre en Chilpancingo, mientras que los pobladores se quedan a la deriva. "Hay caos, terror, miedo, y eso ocurre por dos situaciones: la incapacidad de reestablecer el orden y el Estado de Derecho y por la colusión que existe con las bandas delincuenciales".

Frente a esta delicada situación, Reza Gallegos consideró que ahora el Congreso del estado, con base en los principios de legalidad, debería analizar con profundidad lo que pasa, abrir una investigación y actuar en consecuencia en la destitución de la presidenta municipal.

"Pero si hay un Congreso amañado, en donde también ciertos actores políticos están igualmente coludidos, entonces la población se queda a la deriva", advirtió la legisladora.

Lo que sucede en Chilpancingo, dijo, es un claro ejemplo de ingobernabilidad en el país y es como Morena apuesta al caos para, a través del terror y miedo, apagar la participación de la ciudadanía, de la sociedad y así mantenerse en el poder.

Cuestionada sobre la tímida intervención de las autoridades federales en este caso, Rocío Reza aseguró que el modelo de seguridad en el país está totalmente distorsionado, pues se ha dejado de lado la parte de la prevención, aunado esto a la fallida estrategia de abrazos y no balazos, dan un mal mensaje a todas las bandas criminales para que hagan y deshagan a su gusto.

Agregó que, por todo lo anterior, hoy por hoy el país ocupa el tercer lugar a nivel mundial con relación a mayor presencia del crimen organizado, lo que es muy lamentable.

Sobre las declaraciones del obispo de Guerrero, Salvador Rangel, quien asegura que la paz no llegará hasta que Otilia Hernández se desligue de "Los Tlacos", Reza Gallegos opinó que se trata de un secreto a voces: toda la población sabe perfectamente que la presidenta municipal está de parte de uno de los grupos criminales.

Puntualizó que jamás se va a reestablecer el orden y la paz social si no hay una autoridad que esté para ejercer la legalidad y reestablecer el orden. "No tiene pies ni cabeza que una autoridad esté coludida con uno de los grupos que está disputando el territorio y que no le importa su comunidad, la vida de las personas".

La legisladora albiazul destacó que el principal problema de este país es la presencia del crimen organizado, por lo que todos los

Rocío
Reza Gallegos.

órdenes de gobierno deberían estar en una misma sintonía, siendo el Gobierno federal quien debe articular esta estrategia.

Recordó que a los estados y municipios les retiraron los fondos que estaban orientados al tema de equipamiento y capación para los cuerpos policiales.

"Por eso es tan importante construir una alternativa viable, que le diga a los mexicanos cómo se debe plantear una estrategia de seguridad que funcione para recuperar la paz social en el país".

Cabe señalar que el 14 de junio, la diputada federal, Rocío Reza, entregó de manera personal una carta al general Luis Cresencio Sandoval, secretario de la Defensa Nacional, en la que le exige corregir el rumbo en la estrategia de seguridad.

En dicha misiva cuestiona al gobierno: "¿seguir en la simulación y en la estrategia fallida? o incidir para cambiar lo que se deba cambiar".

Finalmente, la legisladora panista sostuvo que las familias mexicanas reclaman paz, en particular el caso del estado de Chihuahua que "ha sido flanco de varios ataques".

MENOR POBREZA
CON MAYOR SUBDESARROLLO

Por Salomón Guzmán

Recientemente, el INEGI publicó los resultados de la Encuesta Nacional de Ingreso y Gasto de los Hogares (ENIGH) 2022, la cual es difundida cada dos años. De acuerdo con los resultados de la encuesta, 5.1 millones de personas salieron de situación de pobreza, 5.5 millones de personas salieron de situación de pobreza moderada y 407 mil 105 personas pasaron a situación de pobreza extrema, además hay 5.2 millones de personas más con carencias sociales.

Del total de hogares cuyos integrantes sobrevivieron con menos de dos dólares al día en 2012, el 58 por ciento recibió algún apoyo de programas sociales; en 2018 el 62.7; en 2020 el 40.7 y en 2022 el 51.2 por ciento, con esto podemos observar que atender a las personas que sobreviven con menos de dos dólares al día dejó de ser prioridad para la administración actual.

De cada 100 personas que sobrevivieron con menos de dos dólares al día en 2012, en promedio, 60 recibieron alguna transferencia de programas sociales. En la administración actual, en promedio, 50 recibieron alguna transferencia de programas sociales, 10 personas menos. Con López Obrador, el dinero de los diferentes programas sociales universales, a través de las transferencias monetarias directas, se duplicó, pero está lejos de beneficiar a los hogares (pobres) con integrantes de bajos ingresos monetarios, es decir, las transferencias no se reparten de mejor forma a como se realizaba anteriormente en otras administraciones federales.

Por otra parte, si bien es cierto que la distribución del ingreso corriente de los hogares mejoró con relación a 2018 y 2020, gracias al incremento de los ingresos por trabajo, los hogares pobres no presentan cambios significativos en la distribución. Si se comparan los resultados de la distribución del ingreso de los hogares por deciles (el total de hogares se distribuye en 10 partes iguales) en 2018, el 10 por ciento de los hogares pobres concentró apenas el 1.56 por ciento del ingreso corriente total mientras que el 10 por ciento de los hogares más ricos concentró el 36.87 por ciento, lo cual significa que, por cada peso de ingreso de los hogares pobres, los hogares ricos tienen 23.6 pesos de ingreso.

En 2022, el 10 por ciento de los hogares pobres concentró apenas el 2.11 por ciento del ingreso corriente total, mientras que el 10 por ciento de los hogares más ricos concentró el 31.51, lo que significa que, por cada peso de ingreso de los hogares pobres, los hogares ricos tienen 15 pesos de ingreso.

Si se observa con detalle al comparar la distribución del ingreso de 2018 con la de 2022, el primer decil apenas mejoró en medio punto porcentual, es decir, 0.54 por ciento. Del decil 2 al 7, la distribución mejoró más que el primer decil. Por su parte, en el decil 10 (los hogares más ricos) se observa una disminución de poco más de cinco puntos porcentuales, es decir, 5.36 por ciento, aproximadamente.

En consecuencia, lo anterior permite afirmar que la mejora de la distribución del ingreso de 2018 a 2022 se debió a que los ingresos de los hogares más ricos disminuyeron significativamente. Si se toma por clases, la distribución de la

Índices de pobreza, contradicción social grave para el gobierno de López Obrador.

clase baja mejora en 2.04 por ciento, la de la clase media en 2.84 y la clase alta presenta una disminución en la concentración del ingreso de 4.88 por ciento, aproximadamente. Es así que los menos beneficiados de la mejora en la distribución del ingreso fueron los hogares más pobres (decil 1) y los más perjudicados fueron los hogares más ricos.

Por otra parte, en 2018, 2020 y 2022, se les preguntó a los mexicanos si se encontraban afiliados al Seguro Popular o en su caso al INSABI. En 2018, el número de personas que dijeron no estar afiliados al Seguro Popular fue de 71.6 millones, lo que equivale al 57.90 por ciento de la población total en ese año. En 2020, el número de personas que dijeron no estar afiliadas al INSABI fue de 92.6 millones, lo que equivale al 73.1 por ciento de la población total. Por su parte, en 2022, el número de personas que dijeron no estar afiliadas al INSABI fue de 112 millones, lo que equivale al 86.8 por ciento de la población.

De 2018 a 2022, bajo el gobierno de López Obrador, dejaron de afiliarse 40.3 millones de mexicanos, lo que significa un grave retroceso en materia de desigualdad y la salud. De cada 100 mexicanos, 87 de ellos no cuenta con el INSABI actualmente, cuando en 2018 eran 58 mexicanos. Asimismo, se calcula que en 2018 de cada 100 personas que sobrevivían con menos de dos dólares al día, 20 de ellos no se encontraba afiliada al Seguro Popular, 46 en 2018 y 76 en 2022.

Actualmente, 3.4 millones de mexicanos dijeron que tuvieron que mendigar para poder comer, es decir, tuvieron que hacer algo que hubieran preferido no hacer para conseguir comida, tal como mendigar (pedir limosna) o mandar a los niños a trabajar. Por su parte, 16 millones de personas dijeron que tuvieron hambre y no comieron. Además, 13.2 millones de mexicanos dijeron quedarse sin comer por falta de dinero o recursos. Esta situación es una contradicción social grave para el gobierno de López Obrador.

* Coordinador de Estudios Económicos de la Fundación Rafael Preciado Hernández. A. C.

DARLO TODO EN LA RECTA FINAL

GPPAN San Lázaro

Por Juan Pablo Castillo

Los días 16 y 17 de agosto se realizó la Quinta Reunión Plenaria del Grupo Parlamentario del Partido Acción Nacional en la Cámara de Diputados en San Miguel de Allende, Guanajuato.

Durante la inauguración, el coordinador de la bancada blanquiazul, Jorge Romero Herrera, exigió a los integrantes de su bancada a trabajar principalmente en sus distritos, esto con el fin de ganar más curules en la próxima legislatura y así evitar que Morena tenga una mayoría hegemónica.

"Debemos darlo todo en esta recta final, la lucha presidencial es importante, pero también lo es la lucha por el próximo Congreso. El que no haya una mayoría hegemónica es la salvación de un país, es la salvación de una república democrática y si bien habremos de volcar toda nuestra energía por la elección presidencial, también debemos trabajar por el Congreso".

Agregó que éste ha sido el Grupo Parlamentario que ha trabajado en lo único que le importa a la gente, como es su economía familiar, si pueden llevar a sus hijos a estudiar o no, si les alcanza por la inflación, si pueden tener un seguro, una red de contención de desempleo.

Ha sido, continuó, un grupo que no trabaja en una agenda de un solo individuo, sino en una agenda de lo que le interesa a la gente del día a día, han peleado para que regrese el Seguro Popular, los medicamentos para los niños con cáncer, por un fondo para desastres naturales y por la salud.

Jorge Romero aseguró que en el periodo que está por iniciar se buscará que las mil 112 iniciativas que han presentado a lo largo de dos años de trabajo se vuelvan ley y van a exhibir a quién esté en contra de la gente.

"No insisto en registrar más iniciativas, sino en volver ley las que ya registramos y en todas aquellas que no habremos de poder exhibir, exhibir que Morena esté en contra de un seguro popular, de un seguro de desempleo, que lo voten, qué lo argumenten en las comisiones. Es momento de cerrar filas para poder lograr las mayorías que sean posibles en la Cámara de Diputados".

En su mensaje, el Presidente Nacional del PAN, Marko Cortés, subrayó que con unidad es como Acción Nacional va a lograr sacar a este país adelante. Agradeció la cohesión del GPPAN en momentos difíciles, como el intento del Gobierno federal por desaparecer al Instituto Nacional Electoral, que, aun cuando es "muy condescendiente en su nueva integración, desde la presidencia, pudo haber sido peor y gracias a los diputados del PAN sigue habiendo árbitro".

Advirtió que el presidente de la República, al no poder imponer la presidencia de la Suprema Corte de Justicia de la Nación, empezará a presionarla con un recorte presupuestal, por lo que demandó a los legisladores cuidar la autonomía del máximo Tribunal Constitucional del país y el equilibrio de poderes.

Asimismo, exhortó a la bancada panista para seguir defendiendo a los niños y a la educación. Los libros de texto, mencionó, son una atrocidad, los están queriendo adoctrinar. Están queriendo llevar a nuestros hijos a esquemas de polarización, mintiéndoles y contándoles una parte de la historia con libros de texto con errores, con libros de texto donde no se contempló a los padres de familia y no

El GPPAN en San Lázaro no trabaja en una agenda de un solo individuo, sino en una agenda de lo que le interesa a la gente del día a día.

se cumplió el proceso del artículo tercero de la Constitución.

Con respecto al proceso electoral de 2024, Marko Cortés enfatizó que el reto es enorme y que hay que entregar todo para ganar la Presidencia de la República, construir nuevas mayorías en el Poder Legislativo y buscar el mayor número de gubernaturas posibles.

Por su parte, el coordinador de los diputados de Guanajuato, Jorge Arturo Espadas Galván, reiteró que el GPPAN estatal seguirá dando la pelea donde los ponga el Partido.

"Donde nos necesita el Partido y donde nos necesite México, con una sola convicción: hacer de México un mejor lugar, el de luchar por las familias, por las mujeres y hombres de México. Esa es la encomienda que tenemos y este es el brazo político de Acción Nacional, el Grupo Parlamentario Federal, y ahí vamos a seguir dando la batalla".

La secretaria general del CEN, Cecilia Patrón Laviada, apuntó que el partido del Gobierno federal está endureciendo día a día su postura y exhortó a la bancada panista a reforzar sus acciones y hacer lo correcto, estar de lado de la gente.

"Aquí estamos nosotros, los diputados de Acción Nacional, para hacer lo correcto, para estar del lado de la gente, para escuchar a la gente y llevar sus luchas al Congreso".

La también diputada federal expresó el orgullo de las mujeres de Acción Nacional y felicitó a la nueva presidenta de la Cámara de Diputados, Noemí Luna Ayala. Hoy, dijo, la Mesa Directiva son puras mujeres, esa es la lucha que hemos impulsado y que hoy está rindiendo frutos.

Finalmente, el gobernador de Guanajuato, Diego Sinhue Vallejo, aseguró que es un orgullo ver a la bancada panista defendiendo a México desde la tribuna y resaltó los buenos resultados de los gobiernos del PAN.

"Lo que ha hecho este Grupo Parlamentario es heroico, tal vez aún no se dimensiona, hemos sido testigos de cómo han defendido a este país, a las causas de la ciudadanía. No menosprecien la labor que han hecho como legisladores, se ve reflejado en acciones diarias. Gracias a que ustedes frenaron la reforma eléctrica, hoy Guanajuato rompe el récord de atracción de inversiones". LN

LAS MEJORES PROPUESTAS PARA SALVAR EL PAÍS

Plataforma Electoral

Redacción

El pasado 9 de agosto, el PAN realizó el foro "Imaginemos" para trabajar la plataforma legislativa y de gobierno del Partido de la mano de expertos en economía y líderes del sector empresarial.

Julio Castillo López, director de la Fundación Rafael Preciado Hernández, aseguró que Acción Nacional cree de manera firme que la mejor política social es tener un gobierno que genere las condiciones para crear empleos, lo cual requiere tres cosas: Estado de Derecho, seguridad y la infraestructura necesaria.

En el marco del anuncio de la Encuesta de Ingreso y Gasto del INEGI, en donde se informó que algunos hogares aumentaron su ingreso a partir de generar negocios propios, Castillo López reiteró que hoy en día la oposición es más necesaria que nunca para retomar las riendas del país y se comprometió a que el PAN generará las mejores propuestas para salvar este país.

Al dar inicio al foro "Imaginemos", quien también es presidente de la Comisión de la Plataforma Electoral del PAN, apuntó que este bache económico se puede resolver con un buen Estado que garantice seguridad, servicios y dé certeza con mayores inversiones y empleos.

El PAN trabaja ya en la plataforma legislativa y de gobierno.

De igual forma, rechazó que disminuyeran los índices de pobreza como lo presume el presidente, al contrario, existen más pobres en el decil más bajo por ingresos.

Por su parte, Verónica Sobrado, integrante de la Comisión de Plataforma, destacó tres puntos importantes para Acción Nacional: el compromiso de una economía centrada en la persona y su inminente dignidad, con libre competencia y con un crecimiento con igualdad de oportunidades, que respete el medio ambiente y promueva las energías limpias.

Finalmente, Celina Saavedra, secretaria de Enlace Empresarial del PAN Ciudad de México, destacó que este encuentro con empresarios, en el que se imaginará a través de propuestas un mejor país con más empleo, inversión y turismo, cuidando al medio ambiente, no se trata de ideas de escritorio, sino de construir con la sociedad, con el empresariado y académicos una plataforma legislativa y de gobierno que tenga que ver con México y su futuro.

NECESARIO DEFENDER SUS DERECHOS EN LA PLATAFORMA 2024

Foro de Pueblos Indígenas y Afromexicanos

Por Juan Pablo Castillo

El 5 de agosto se llevó a cabo el Foro de Pueblos Indígenas y Afromexicanos en las instalaciones del Comité Ejecutivo Nacional del PAN. Se contó con la presencia del presidente de la Fundación Konrad Adenauer, Hans Blomeier; la secretaria general del PAN en Chiapas, Claudia Orantes, y el director de la Fundación Rafael Preciado Hernández, Julio Castillo.

El secretario nacional de Asuntos Indígenas y Afromexicanos (SAI), Arturo Hernández, a través de un video mensaje, puntualizó que la razón principal de este foro es para construir la Plataforma 2024 desde la perspectiva de las comunidades y pueblos indígenas, afromexicanos; visibilidad de conocimiento y desarrollo con autodeterminación.

La Plataforma 2024, señaló, es la recopilación de todas las propuestas de cómo gobernaremos, de acuerdo a nuestra Constitución, México es una nación pluricultural sustentado en los 68 pueblos indígenas.

"Hoy estamos aquí con la responsabilidad de generar un proyecto para la defensa de los derechos de los indígenas y afromexicanos, promover desde los Congresos mejores presupuestos y establecer que sean sujetos de derechos".

Asimismo, continuó, desde la administración pública se debe construir un gobierno que promueva y conserve la lengua, la gastronomía, la cultura, la medicina tradicional, las formas de administración, la autonomía y los usos y

Julio Castillo, presidente de la Comisión de la Plataforma Electoral 2024.

costumbres, además de que se respeten los derechos humanos de acuerdo con los parámetros internacionales.

Por su parte, Claudia Orantes, quien celebró que el Partido haya pensado en tener una secretaría de pueblos indígenas y afromexicanos, apuntó que ésta es una tarea que se tenía pendiente.

Añadió que este foro también va a colaborar en la construcción de la Plataforma, la cual calificó como bien hecha, pero al platicar con otras personas llegó a la conclusión de que es fundamental que aparezca el fomento a la cultura, teatro y cine, ya que, dijo, la cultura es lo que nos va a hacer libres.

"Nuestra riqueza cultural en todos los aspectos, la gran riqueza que tienen nuestros pueblos originarios y afromexicanos es muy importante que lo pongamos sobre la mesa. Nuestros pueblos originarios ya son mexicanos, sentirnos muy orgullosos de cuáles son nuestros orígenes, pero no sólo de los orígenes, que además es el presente".

Hans Blomeier enfatizó que la participación de la fundación Konrad Adenauer en el tema de participación política de los pueblos originarios en México se ha hecho con la convicción de que la democracia es democracia siempre y cuando sea construida todos los días por ciudadanos democráticos que estén en condiciones de jugársela por esa democracia, si no es así, entonces es democracia débil, vulnerable.

"En México hemos visto que esta participación genuina tiene desafíos particulares, lo que muchas veces se dice bajo el lindo término de diversidad cultural".

Añadió que también es un reto complejo cómo compatibilizar en un país con 130 millones de habitantes, 32 estados, una infinidad de realidades culturales, políticas y étnicas, etcétera.

Hay un desafío, explicó, social, político y económico sustancial, y felicito que el Partido Acción Nacional haya tomado este tema, que ya pasó de ser periférico a central y "esto se refleja en la Plataforma 2024".

Por último, el director de la Fundación Rafael Preciado Hernández y presidente de la Comisión de la Plataforma 2024, Julio Castillo, aseguró que el Partido Acción Nacional cree en una nación pluricultural y multicultural, pero en una sola, en un país donde quepan todos, se puedan desarrollar y haya espacio para cada uno.

Recordó al panista don Luis H. Álvarez, quien además de haber sido el caballero de la democracia, fue quien se fue a Chiapas a hacer los acuerdos de San Andrés, encabezar la Comisión de Concordia y Pacificación (COCOPA) y la última etapa de su vida la dedicó a estar con los indígenas y a poner su agenda en la agenda nacional.

Reconoció la labor de Arturo Hernández al frente de la SAI y agradeció a quienes han trabajado en enriquecer la Plataforma 2024, "esto demuestra que el documento es la unión de las voces directas de la ciudadanía, pero sobre todo para hacer una propuesta donde se vean representados todas y todos".

Yo entiendo, subrayó, que la política electoral muchas veces es una guerra de popularidad, es una guerra de quién es el más popular y quién jala más votos. Pero lo más importante de la política es el trasfondo, las ideas; es si quieres llegar, para qué quieres llegar. Tenemos que demostrar que el PAN en sus ya casi 84 años de historia ha generado una base de ideas, que no es que nos sirvan, nosotros les servimos a ellos.

"Vamos a trabajar en las ideas que vamos a llevar a la calle para pedir el voto, en las ideas que, ganemos o no, vamos a llevar al Congreso de la Unión, para que se hagan una realidad, vamos a trabajar en las ideas para que no se quede nadie fuera. Hoy, Acción Nacional está demostrando que estamos de pie y estamos de pie con todos ustedes y gracias a todos ustedes".

LA MAÑANERA,
ESPACIO PARA OCULTAR Y ATACAR
#4TVsLibertadDeExpresión

Por Maricarmen Rizo

El presidente de la República, Andrés Manuel López Obrador, no sólo evita hablar de la ola de agresiones contra periodistas, sino que arrecia su discurso contra los periodistas y medios de comunicación críticos a su gobierno, entre otros temas, por la violencia descontrolada y las desapariciones en el país. A continuación, algunos ejemplos de sus embestidas en el último periodo.

2 DE AGOSTO

Azucena Uresti está en Radio Fórmula para atacar a la 4T, es la misma razón por la que Carlos Loret de Mola buscó sumarla a Latinus. Con la 4T se acabaron los periodistas intocables, "eso ya se terminó, ni para periodistas, ni para el presidente, ni para nadie, ya todos estamos en igualdad de circunstancias".

Recriminó que *Reforma* sostuvo que la derrama de petróleo en Campeche alcanzó los 400 km de superficie cuatro horas después de que Octavio Romero (Pemex) lo negó.

3 DE AGOSTO

Se mofó de Javier Alatorre y los noticieros de TV Azteca por calificar como comunistas a los libros de texto y no destacar los resultados de 4T en seguridad.

Enseguida, volvió a presumir que se encuentra en segundo lugar de aprobación entre los líderes mundiales.

"Le ofrezco disculpas a mi amigo Alatorre, es que se están pasando con eso del comunismo y los libros de texto (…) es un rechazo por consigna (…) es mucho el conservadurismo de algunas personas. Enseñan el credo de la 4T", está rebien no mentir, no robar, no traicionar al pueblo, pero no traen eso, responde a lo publicado por *El Universal*.

"Ni modo que se hable, como dicen, del comunismo. ¿Adoctrinamiento de qué? Tienen un pensamiento conservador, responde a los señalamientos de Ricardo Salinas Pliego sobre los libros de texto comunistas". Aunque aclaró que no ve a Salinas Pliego como enemigo, "los nueve libros de texto están bien hechos porque inculcan la formación científica y humanista".

7 DE AGOSTO

"No vamos a reprimir a nadie, no somos iguales", dijo sobre la libertad de expresión en los canales públicos y los medios de manipulación, e insistió en que Carlos Loret de Mola no ha respondido a su propuesta de intercambiar bienes. "Me va a doler mucho lo de dejar la quinta de Palenque, pero me voy a rayar con la finca de Valle de Bravo".

9 DE AGOSTO

La historia los juzgará, no se pueden entregar por completo a la mentira, dijo sobre Ealy Ortiz (*El Universal*) y medios que tergiversan sus declaraciones contra la aspirante del Frente Amplio. México será la sede de la primera convención de periodistas y youtubers, como plantea un periodista argentino. "Es justo y necesario, hace falta".

10 DE AGOSTO

No puedo hablar de eso (…) *El Financiero* está muy vinculado a la mafia del poder económico y político del país, no les

creo porque están en contra de nosotros y forman parte del bloque conservador, respondió al ser cuestionado sobre si "lo sacó de quicio" la encuesta de este medio donde Xóchitl Gálvez acorta la diferencia con Claudia Sheinbaum rumbo a la elección presidencial de 2024.

Ciro Gómez Leyva "infló" con encuestas a Felipe Calderón y Enrique Peña Nieto durante las campañas presidenciales de 2006 y 2012, respectivamente. "Ciro actúa de forma corrupta, lo mismo el caso de *El Financiero*".

11 DE AGOSTO

Pese a la campaña de TV Azteca contra los nuevos libros de texto gratuitos, mantiene en buena estima al conductor Javier Alatorre. "Casi no aparece la palabra comunismo, lo que aparece es un poema de Berlott Brecht que yo he puesto aquí, que tiene que ver con la manera en que debemos unirnos en contra del fascismo. Otra mención tiene que ver con libros de maestro donde explican sobre la historia política de movimientos opositores, movimientos guerrilleros en México, ¿qué tiene que ver eso con inyectar el virus del comunismo? ¡No se midieron!

14 DE AGOSTO

Leo Zuckermann no ha ofrecido disculpas por haber afirmado que el peso se devaluaría con la llegada de la 4T. Luego, cruzando fronteras, criticó al medio argentino *Clarín*, al que clasificó como "peor que Televisa" al hablar de los cambios de régimen en Argentina tras crisis económicas.

16 DE AGOSTO

"Para que vean de qué lado masca la iguana, vean esto, está un poquito ladeado ¿no?, no se miden", dijo al mostrar una gráfica sobre la cobertura mediática de los libros de texto y el Frente Amplio por México. "Hay dueños de medios que tienen yates de 250-300 millones de dólares, todo el sexenio del presupuesto de la Presidencia de la República".

Al retirarse, felicitó a los directivos y trabajadores del diario *Basta*, pero omitió posicionarse sobre los cinco jóvenes secuestrados en Lagos de Moreno, Jalisco. Cabe resaltar que esto generó revuelo internacional dado que hizo un gesto como de qué no escuchaba bien lo que se le preguntó, lo que fue tomado como uno más de sus desdenes, luego contó un chiste.

17 DE AGOSTO

Según, dijo, el día anterior no se burló del caso de los cinco jóvenes secuestrados y asesinados en Lagos de Moreno, Jalisco, al contar un chiste y hacerse como que no escuchó para evadir el tema. "¿Qué escuché? ¡Nada, por eso me acordé de ese chiste, era puro grito! Son unos perversos, malos de malolandía, pero no pasarán".

Ya no saben qué hacer estos corruptos y sus voceros, toda una mentira, son capaces de todo, no me puedo burlar de dolor de los demás. Y prosiguió: "¿Quiénes le dieron vuelo a esta calumnia? Los que pertenecen al bloque conservador, una aspirante a la presidencia, corrupta, otros aspirantes corruptos y, desde luego, los representantes de la oligarquía *Reforma*, Joaquín López-Dóriga, etcétera, etcétera. No tengo por qué ofrecer disculpas porque sencillamente fue un invento y estamos atendiendo el tema del asesinato de los jóvenes".

Luego, presumió que en una encuesta internacional reciente se posicionó como el segundo líder, después del primer ministro de India, con más aprobación. Manifestó que los medios lo atacan, pero ha resistido por el pueblo y les agradeció.

MEMÉXICO LINDO Y...

Por Sergio Rodríguez Colín

El gobierno federal de López Obrador pasará a la historia de México por ser un gobierno criminal en todos los sentidos. Es criminal porque ha liquidado el futuro de millones de niñas y niños, así como de adolescentes, al imprimir y distribuir los nuevos libros gratuitos de texto en todas las primarias y secundarias públicas de nuestro país.

Dejemos de lado la crítica a la maniobra doctrinaria que tienen estos nuevos libros –se hace alabanza a la llamada 4T y a algunos de sus integrantes como Claudia Sheinbaum- y enfoquémonos en la información que presentan los libros, la cual es inconsistente y termina por afectar la veracidad y confiabilidad de los datos ahí presentados.

Es criminal este gobierno porque atenta contra la educación y preparación de las y los niños; es criminal porque quiere cimentar escuelas de pobres, de niñas y niños sin aspiraciones; es criminal porque a través de estos libros sigue promoviendo el encono entre las y los mexicanos.

Ya lo dijo el tabasqueño en una de sus conferencias matutinas: "ayudando a los pobres va uno a la segura porque ya saben que cuando se necesite defender, en este caso la transformación, se cuenta con el apoyo de ellos. No así con sectores de clase media, ni con los de arriba, ni con los medios, ni con la intelectualidad, entonces no es un asunto personal, es un asunto de estrategia política".

El lópezobradorismo es criminal también porque con su operativo de seguridad, basado en la errónea estrategia de "abrazos y no balazos", permite que los grupos delincuenciales se pavoneen por todo el territorio nacional y atenten contra la ciudadanía, especialmente, en contra de las y los jóvenes.

Casos como el de los cinco jóvenes desaparecidos y ejecutados en Lagos de Moreno, Jalisco, son ejemplo de la impunidad con la que operan los distintos grupos de criminales, quienes semana a semana ponen en marcha estrategias de terror que ponen en jaque a autoridades y ciudadanía.

Los jóvenes en México tienen miedo de salir a las calles, a divertirse, a vivir su juventud. Los muchachos de Lagos de Moreno sólo disfrutaban de la vida, sin meterse en problemas. No olvidemos que ellos eran hijos, hermanos y estudiantes, y que ya no podrán volver a sus aulas de estudio.

Para el Gobierno federal morenista las terribles escenas que circulan en redes sociales –se ve a uno de los muchachos matar a sus amigos- no son parte de su realidad, "No oigo" dice López Obrador desde su púlpito, a él sólo le importa cuántos votos podrá obtener su partido en 2024, qué importa que se haya perdido la vida de cinco jóvenes. México sangra en todos los sentidos. LN

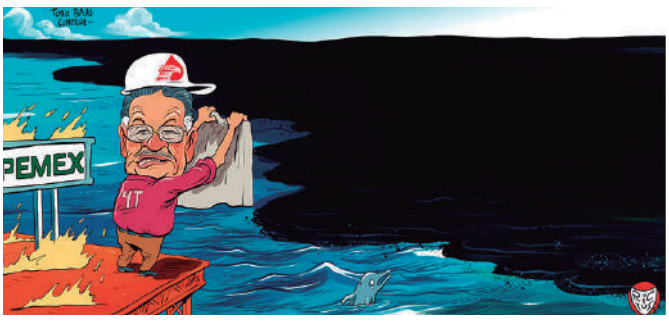

EXPECTATIVA
REALIDAD

CJEF
CONSEJERÍA JURÍDICA DEL EJECUTIVO FEDERAL
#ELINENO SEVE NISEOYE

VÁMONOS, AQUÍ NO HAY NI MADRES

EL FINANCIERO
DINERO PARA CAMPAÑAS...
DINERO PARA HOSPITALES...

LIBROS DE TEXTO...

SEP
SEP

día de las Madres
¿ESTÁ ENOJADO EL PRESI?
NO, ESTÁ FELIZ, FELICITANDO A LA MAMÁ DE ARTURO

DESCORCHORRATIZACIÓN

FAL TAN 43

ASÍ COMO CAYÓ EL MURO DE BERLÍN TAMBIÉN CAERÁ EL MURO FRONTERIZO
LINEA 12

FUGA...
INEPTITUD
PEMEX

¡SON DERECHOS IRRENUNCIABLES!

¿SUBE?
SI ODÍN QUIERE

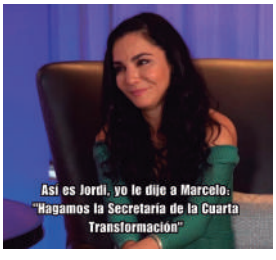
Así es Jordi, yo le dije a Marcelo: "Hagamos la Secretaría de la Cuarta Transformación"

CPT
Listo

DINAMARCA
BITRÁYEM
MEDALLA

AMLO
CON EL PRI...
¡NI A LA ESQUINA!

¿DE DÓNDE SERÁN? ¡AY, MAMÁ! ¿SERÁN DE DINAMARCA?

IMPUTADO...
TRUMP 2024

TRANSFORMACIÓN DE 4TA.

Por Gerardo de la Cruz Alegría

Este mes el panorama es totalmente diferente para la transformación de cuarta, pues sus corcholatas cada vez suenan menos y el Frente Amplio roba los reflectores, sin olvidar que se están dando entre ellos mismos; mientras que el presidente se asume como coordinador de las campañas y el país, bien gracias, decayendo cada día. Lo que en realidad es destacable es que el apoyo al Frente Amplio va en aumento. Este mes tampoco faltan los actos de circo de la cuatrote, entre los cuales destacan los libros de texto, los ataques a la oposición y la inseguridad, la cual para el presidente es cosa de chiste.

LAS "CORCHOCHAFAS"

Mientras el Frente Amplio por México crece, las corcholatas de cuarta se pelean entre ellos, pues Marcelo Ebrard denuncia que la contienda interna está cargada hacía Claudia, ya que toda la maquinaria del estado ha operado para ella; además de que los recursos de la ciudad los están gastando en publicidad para ella (lo que ya había denunciado el PAN). Marcelo señaló que la contienda interna no es nada pareja y que ya se tiene al candidato oficial. Muchos morenistas dicen que son patadas de ahogado, pero, en realidad, todas las actividades adelantadas de los precandidatos cuatroteístas son acciones ventajosas porque saben que las llevan de perder.

LIBROS DE TEXTO

Resulta que los libros de texto fueron hechos con base en un nuevo modelo educativo del presidente llamado "La Nueva Escuela Mexicana". Sin embargo, para la creación de estos libros no hubo un proceso de consulta amplio como lo marca la ley, simplemente hicieron lo que quisieron. Y se tomaron muy en serio lo de "la historia es de quien la escribe", pues tergiversaron toda la información de lo que está pasando en el país, además de seguir con el discurso polarizador de "Palpatine". Están acabando con la democracia desde los libros de texto. Esto, sin duda, es un gran golpe para la educación porque en vez de priorizar la enseñanza están priorizando la ideología mediocre del presidente.

DR. MUERTE

El Dr. Muerte, mejor conocido como López-Gatell, se nota muy relajado en estos tiempos, pues se le ha captado hasta haciendo el super en chanclas. No obstante, es el responsable de cientos de miles de muertes en el país por no tomar las medidas necesarias para prevenirlas y aunque los reportes presenten "buenos" números, sabemos que han sido muchísimas más las bajas por sus políticas austeras en materia de salud. Y esto aún no acaba, pues la UNAM sugirió volver a hacer uso del cubrebocas por la alta tasa de contagios de COVID, sin embargo, al Dr. Muerte le siguen valiendo la vida de los mexicanos.

EL FRENTE

Nos hemos percatado que el candidato del Frente que más ataques recibe del presidente es Xóchitl Gálvez, pues no deja de golpetearla cada vez que puede en sus mañaneras. El tabasqueño hace caso omiso a la violencia política de género, pues como ya sabemos se pasa las reglas y las leyes por el arco del triunfo. Sin embargo, lo único que ha logrado nuestro "cabecita de algodón" es darle mucha más popularidad al proceso de selección del responsable del Frente Amplio. Esto lo enoja como nunca, pues cada vez es mayor la probabilidad de arrebatarle la Presidencia de la República a nuestro dictador populista.

LAGOS DE MORENO

Lamentablemente, en la más triste de las noticias del mes está la inseguridad, pues gracias a la política de "abrazos y no balazos" del gobierno, el crimen organizado hace y deshace sin ninguna repercusión. Esta vez sucedió en Lagos de Moreno con la desaparición de cinco jóvenes inocentes que fueron torturados, con el único fin de pelear por una plaza. Las familias fueron aterrorizadas gracias a que el material de su tortura fue compartido de forma digital. Ante esto, el presidente fue cuestionado en una de sus ya mencionadas mañaneras y lo más triste fue su reacción, simulando que no escuchaba y cambiando el tema por un chiste.

OPINIÓN

Humberto Aguilar Coronado "El Tigre"

Las prisas del obradorato

El gobierno del presidente López Obrador entró en una vorágine de prisas que, como siempre sucede, llenan sus acciones de errores, pequeños y hasta garrafales.

Al arranque de esta administración se planteó la idea de que López Obrador pasaría a la historia como el autor de una transformación de gran calado de la vida pública de México.

Se acuñó la frase que ha servido de slogan todo el sexenio y se sembró en el imaginario colectivo que este gobierno estaría a la altura de los momentos históricos fundacionales del México moderno: la Independencia, la Reforma y la Revolución.

Desde el inicio, el sello transformador del gobierno fue la destrucción. La lógica del gobierno fue fundar su oferta transformadora en la destrucción de las instituciones desarrolladas a lo largo de la fase transicional de México.

Los efectos más visibles de esa decisión se resintieron en los poderes y organismos autónomos, y en los programas de atención a las necesidades sociales en materia de salud, educación, justicia, seguridad y servicios públicos, entre otros.

Las estrategias de detonación pasaron por la imposición de asfixias presupuestales, incluyendo la eliminación de millones de pesos que desaparecieron sin dejar rastro, la presión y las amenazas políticas y mediáticas para forzar renuncias o para debilitar capacidades, la inacción legislativa, para desmembrar instituciones y la imposición de funcionarios afines que actuaran acatando las instrucciones del presidente.

Fue evidente que estas acciones causaron severos daños en la mayoría de las instituciones y programas atacados. También es evidente que el resultado de las estrategias destructivas fue el enorme daño que se provocó a la población en materia de servicios públicos y a la salud de la democracia mexicana que fue puesta, en varios momentos, en serios peligros.

Las destrucciones se justificaron, siempre, alegando que los programas y las instituciones estaban plagadas de corrupción. Sin embargo, a lo largo de los años de este gobierno, ni uno sólo de los programas destruidos o de las institucio-

nes atacadas es motivo de algún procedimiento anticorrupción, lo cual resulta incongruente y absurdo si consideramos que la bandera emblemática del obradorato era, justamente, la lucha contra ese endémico mal nacional y que todas las cancelaciones se basaron en la existencia de corrupción en los procesos.

Los mexicanos vimos naufragar los logros alcanzados en materia de salud (se destruyó el Seguro Popular y se dañó de un modo que no se ha logrado resolver, el sistema de distribución de medicamentos), así como en materia de atención a madres trabajadoras y padres trabajadores (por ejemplo, con el emblemático caso de las escuelas de tiempo completo).

A cambio, el gobierno de López Obrador intentó sustentar su oferta transformadora en el cambio de paradigmas en materia de salud, de seguridad pública, de atención a la pobreza y de combate a la corrupción.

Para la Seguridad Pública se apostó, primero, por la creación de una Guardia Nacional de carácter civil. Esta primera apuesta fracasó. Se apostó entonces por la militarización definitiva de la seguridad pública. Esta segunda apuesta fracasó por sus inconstitucionalidades. La ola de violencia en que vivimos los mexicanos deja claro que el presidente López Obrador fracasó estrepitosamente en materia de seguridad pública.

Para la Salud Pública se apostó por cancelar el Seguro Popular y crear el INSABI. El fracaso de este esfuerzo fue tan rotundo y visible que el morenismo canceló el INSABI y apostó, ahora, por el IMSS-Bienestar. Este nuevo diseño consiste en centralizar la atención de la salud y sacar de la ecuación a las entidades federativas.

Hasta ahora los estados gobernados por Morena se han plegado a la decisión de López Obrador, pero siguen siendo millones de mexicanos los que carecen de los servicios de salud que proporcionaba el Seguro Popular. Así que en este tema el gobierno de López Obrador fracasó.

Independientemente de la popularidad del presidente, las mediciones de satisfacción con las acciones de gobierno y los servicios públicos demuestran que, para la mayoría de los mexicanos, la transformación propuesta por López Obrador es un rotundo fracaso.

Y así, frente al fracaso, al presidente le entraron las prisas. Se ve urgido de entregar resultados. La popularidad no sirve para entregar bienes públicos tangibles, ni para resolver los problemas diarios de la gente.

En esas prisas del gobierno hoy vemos a un gobierno que se salta, sin ningún pudor, todos los procedimientos legales para generar los planes de estudio que sirvan de base para la expedición de los Libros de Texto Gratuitos.

Ya no queda tiempo para cumplir la ley si quieren que López Obrador genere algún producto que le sirva para afirmar -desde el dogma- que la Nueva Escuela Mexicana ha sentado las bases para la construcción del Hombre Nuevo.

El paladín de las consultas populares y del gobierno que manda obedeciendo, decidió no generar las consultas que le impone la Ley General de Educación, con tal de distribuir libros de texto con los que se pueda argumentar que se ha consolidado una transformación de gran calado.

El ridículo de este esfuerzo es tan evidente que las redes sociales y los medios de comunicación están llenos de referencias a lo mal hecho del trabajo de la SEP, a los errores y torpezas de los editores y, sobre todo, a las violaciones legales que implican esos textos.

El absurdo es tan grande que la SEP decidió reservar por cinco años la información de las consultas públicas. Es evidente que el gobierno de López Obrador pasará a la historia, sólo que no por las razones que él soñaba. Primero su pretexto fueron los pobres, ahora su pretexto son las prisas.

Humberto Aguilar Coronado "El Tigre" es Diputado Federal en la LXV Legislatura de la Cámara baja.
X: @Tigre_Aguilar_C

María Elena Álvarez de Vicencio

Los nuevos libros de texto

Los Libros de Texto Gratuitos han sido un gran apoyo para alumnos, familias y profesores desde que inició su distribución en 1960. Antes de su existencia, a las familias con pocos recursos les era imposible proporcionarles a sus hijos este tipo de materiales. Los libros gratuitos han permitido que todos los niños mexicanos puedan cursar la educación básica, teniendo acceso a conocimientos que les permiten seguir aprendiendo, independientemente de los recursos económicos que dispongan.

Sin los libros de texto, los profesores proponían lo que a su juicio era útil para resolver los problemas. No contaban con esquemas y programas estructurales para transmitir conocimientos a los alumnos. La aparición de los libros de texto ayudó también a uniformar los conceptos y los enfoques analíticos del problema educativo.

El asunto de los Nuevos Libros de Texto Gratuitos ha preocupado desde hace algunos meses no sólo a los educadores, sino a buena parte de la sociedad. La renovación de su contenido ha producido opiniones encontradas que llegaron a la disputa jurídica. Más recientemente, el pasado 31 de julio, la jueza Yadira Mena señaló un plazo de 24 horas para que la Secretaría de Educación Pública (SEP) acatara la medida cautelar para suspender la impresión y distribución de esos libros, lo cual no ha sucedido.

Sobre el contenido de estos libros se han expresado muchas críticas, sin embargo, me gustaría señalar aquí algunas de las más relevantes: los nuevos libros que se usarán en el próximo ciclo escolar, titulados “Nuestros saberes”, están dirigidos a alumnos, maestros y familias. El agrupar a tan diferentes lectores convierte al libro en un objeto que difícilmente va a interesar a todos, especialmente, a los alumnos que no se

sentirán atraídos por un texto que lo sienten ajeno. Mezclar en un solo libro textos dirigidos a diferentes grupos limita el interés y la facilidad para que cada uno encuentre lo que a su nivel necesita.

El desarrollo de contenidos específicos, unos para maestros y otros para estudiantes, era muy importante y útil para la preparación de las clases y para el seguimiento de los alumnos. La supresión del libro del maestro podría dar como resultado la ausencia de programas específicos estandarizados para cada materia, que antes, al ser un libro especialmente dirigido a ellos, auxiliaba a los maestros en la planeación.

Los nuevos libros de texto no incluyen, como tradicionalmente se hacía, la materia de matemáticas. Para un área tan compleja como ésta y que anteriormente se enseñaba gradualmente a todos los niveles, el programa actual no propone esa facilidad de aprendizaje. El contenido de los libros en esta materia está incompleto, ya que el trabajo por proyectos da por hecho que los alumnos ya dominan la materia.

Por otro lado, los libros incluyen cápsulas informativas poco fundamentadas, muchas veces sin citar sus fuentes y sin relación unas con otras, casi como un compendio, ya que no existe evidencia de un hilo conductor basado en un programa que ofrezca consistencia y solidez.

Es muy necesario que los responsables de esta labor, particularmente la Comisión Nacional de Libros de Texto Gratuitos y la SEP, logren resolver las dificultades y responder con sensibilidad a las preocupaciones que padres de familia y expertos han vertido sobre los materiales, ya que falta muy poco tiempo para el inicio de las clases y, para ello, los textos son indispensables para los alumnos.

Esperamos que las autoridades y los responsables de la edición de los libros rectifiquen lo relativo a materias y programas, para que los alumnos y maestros encuentren en los libros el contenido necesario para un aprendizaje exitoso.

María Elena Álvarez de Vicencio es Directora del Centro de Estudios para la Mujer Blanca Magrassi y Consejera Nacional del PAN.

INSTALAN COMISIÓN DE ATENCIÓN DE GÉNERO DEL CONSEJO NACIONAL

Redacción

Con el objetivo de garantizar la competitividad de las mujeres, evitar la violencia política en razón de género y que cada vez sean más mujeres liderando proyectos y acciones que lleven al Partido Acción Nacional a comprometerse más con las y los ciudadanos, el pasado 2 de agosto se integró la Comisión de Atención de Género.

Con lo anterior se da cabal cumplimiento a la reciente reforma de los estatutos y se refrenda, una vez más, el compromiso del PAN con prevenir y erradicar la violencia contra las mujeres.

Aprobada por el Consejo Nacional, el propósito de esta Comisión es garantizar que las mujeres compitan en igualdad de condiciones en estados, municipios y distritos ganadores, además de que las asignaciones sean más equitativas.

La comisionada presidenta, Arlette Muñoz Cervantes, agradeció al Dirigente Nacional, Marko Cortés, por abrir este espacio y generar la oportunidad para que cada vez sean más mujeres las que dirijan proyectos y acciones que lleven al PAN a comprometerse con los ciudadanos y panistas de todo el país.

Finalmente, confió en que se dará continuidad al trabajo de la secretaria de Promoción Política de la Mujer, Laura Esquivel, labor que además de dejar huella, mejorará la vida de cada una de las y los militantes.

Integrantes de la Comisión de Atención de Género

- Arlette Muñoz Cervantes
- Ana Gabriela Pantoja Andrade
- Kathia María Bolio Pinelo
- Herminio Corral Estrada
- Víctor Hugo Sondón Saavedra

Carolina Beauregard

Democracia sin demócratas

"Se ha dicho que la democracia es la peor forma de gobierno, excepto por todas las otras formas que han sido probadas de vez en cuando".

Winston Churchill

Para vivir en democracia no basta con tener formalmente un sistema político que organice elecciones para elegir representantes, no basta con la división de poderes y tampoco basta con el reconocimiento en la ley de derechos humanos y libertades fundamentales como libertad de prensa, expresión, asociación, religión, etcétera.

Para vivir en democracia se necesitan demócratas, es decir, ciudadanos con una cultura política y valores cívicos que sostengan el sistema, en donde haya voluntad y convicción de cumplir las normas dictadas por la mayoría.

Un demócrata acepta las reglas del juego y practica los valores democráticos de respeto, tolerancia y diálogo. El reto es aceptar la derrota y aprender de ella.

En la política, pero también en el ámbito privado, se pone de manifiesto la poca cultura democrática como forma de relacionarse en nuestro país. No importa el nivel socioeconómico ni la relevancia de lo que se elija, después de una elección para presidente de colonia, club u organización, sobran los inconformes con el resultado, alegando fraude y trampas para justificar la queja.

Y sí, en un país con instituciones cada día más débiles y opacas, sembrar la duda de la desconfianza es muy sencillo; como dicta la máxima; calumnia, que al final algo queda.

De acuerdo al Latinobarómetro 2023 titulado "La recesión democrática en América Latina", la valoración de la democracia en México ha disminuido y de manera alarmante ha aumentado la tolerancia al autoritarismo, sin embargo, la crisis de la democracia también es regional, sólo el 48 por ciento de los latinoamericanos apoyan la democracia, lo que es 15 por ciento menor al mismo indicador que en 2010.

En apenas 13 años, como concluye Latinobarómetro, el desplome de la confianza en la democracia es evidente y sus principales causas son la corrupción, la distribución inequitativa de la riqueza y el poco crecimiento económico, que se agudizó con la pandemia, es decir, la

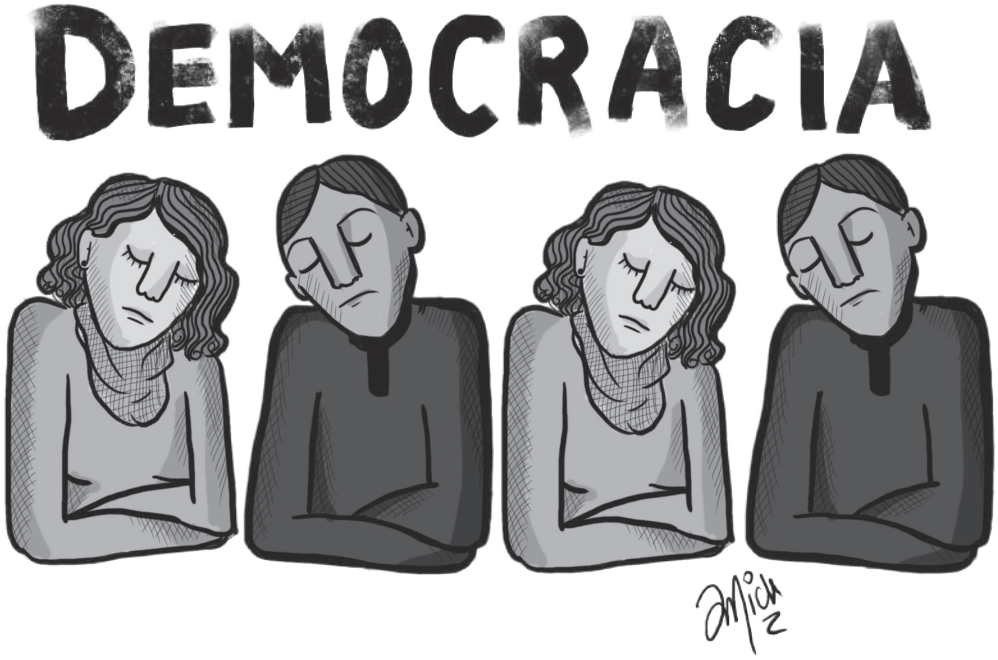

democracia no ha resuelto las principales demandas ciudadanas.

La democracia como sistema de gobierno no puede ser un cheque en blanco, los ciudadanos esperan soluciones de un sistema político eficiente. La democracia debe garantizar impartición de justicia y mejora en la calidad de vida, no sólo libertades.

México y Latinoamérica deben voltear hacia los ciudadanos que gritan de manera desesperada que no ven los beneficios de vivir en democracia.

Según la Organización Impunidad Cero, en México la probabilidad de que un delito sea resuelto es de0.9 por ciento, de cada 100 delitos que se cometen, sólo 6.4 se denuncian y de cada 100 delitos que se denuncian, sólo 14 se resuelven.

Menos de 1 por ciento de probabilidad de resolver un crimen en un país con sed de justicia, en donde este gobierno ha roto récord de homicidios, desaparecidos y feminicidios.

El peor escenario está muy cerca sino es que ya llegó: vivir en una democracia formal y en una anarquía en los hechos, en donde nadie confía, no sabe perder, desprecia la ley y quiere imponer su voluntad.

Y es que el mejor ejemplo del ciudadano que menosprecia la democracia y sus instituciones, es el mismo que se proclamó presidente legítimo en 2006 y que es beneficiario directo de una ciudadanía más tolerante a un régimen antidemocrático.

Aún estamos a tiempo, el 2024 es crucial y el reto es recuperar la confianza de los ciudadanos. El #FrenteAmplioPorMéxico es una gran oportunidad para construir ciudadanía, despertar la esperanza y encabezar el primer gobierno de coalición de la historia, que le resuelva sus problemas a la gente y reconcilie a nuestro país. LN

Carolina Beauregard es Diputada Federal por Puebla Capital.
X: @CaroBeauregard

DE FRENTE POR NUESTRO FUTURO

Redacción

En el Día Internacional de la Juventud, 12 de agosto, en el auditorio Manuel Gómez Morin del CEN del PAN, se llevó a cabo el foro "De frente por nuestro futuro", el cual estuvo dividido en dos partes: la primera fue escuchar las conferencias "Juventud, el México de hoy y propuesta para el mañana" a cargo de los aspirantes del Partido a presidir los trabajos del Frente Amplio por México, así como el mensaje del presidente de la Comisión de la Plataforma 2024, y en la segunda parte se realizaron cuatro mesas de trabajo con los temas de la Agenda Política de Acción Juvenil.

La inauguración del evento contó con la presencia y mensaje de bienvenida del Presidente Nacional, Marko Cortés; la secretaria general, Cecilia Patrón, y la secretaria nacional, Déborah Martínez, quienes resaltaron la importancia de las y los jóvenes en la construcción de un proyecto democrático para el país que soñamos.

El foro contó con la participación de Santiago Creel, quien compartió una anécdota donde le ofrecían un puesto en el Gobierno federal al que no accedió al saber que no tendría autonomía plena para su desarrollo, lo que coartaba su filosofía personal de libertad, justicia, transparencia y búsqueda de la verdad.

Por su parte, Xóchitl Gálvez habló sobre la oportunidad de tener un gobierno con una idea clara para ejercer, desde la inteligencia, la conciencia y el sentido humano, todo con la finalidad de satisfacer las necesidades que como sociedad tenemos.

Francisco Cabeza de Vaca expuso la gran importancia de trabajar por la seguridad de las y los ciudadanos, lo cual se debe de hacer de forma ordenada y en cooperación gobierno-ciudadanía; puso como ejemplo su periodo de gobierno en el estado de Tamaulipas.

Por último, Julio Castillo, presidente de la Comisión de la Plataforma 2024, destacó la importancia de construir un documento que tenga el sentir e ideas de las y los jóvenes, con ejercicios como el foro "De frente por nuestro futuro"; subrayó que la participación joven es importante para la vida política de nuestro Partido y del país.

Cabe señalar que este foro forma parte de los trabajos de la Secretaría Nacional de Acción Juvenil, particularmente de la Comisión para la Redacción de la Propuesta Joven para la Plataforma Electoral 2024 del Consejo Nacional, y contó con la participación de más de 250 jóvenes de diferentes puntos del país, quienes, durante la segunda parte, se dividieron en cuatro mesas de trabajo para exponer problemáticas actuales y sus propuestas para la solución de las mismas. Los temas a tratar fueron cambio climático y medio ambiente, institucionalidad y

El foro juvenil contó con grandes invitados.

democracia, indigenismo e inclusión, y seguridad ciudadana.

Con este tipo de acciones, la Secretaría Nacional de Acción Juvenil, presidida por Déborah Martínez, pretende democratizar las decisiones de importancia e impacto que habrán de tener como consecuencia un documento tan importante como lo es la Plataforma 2024 del PAN.

Asimismo, se pretenden crear las condiciones para la interacción entre las y los militantes, y simpatizantes del PAN, con personajes que hoy se encuentran en la primera línea de una batalla democrática nacional que nos involucra a todas y todos los mexicanos.

Desde la SNAJ se trabaja en la construcción de una nueva generación de jóvenes políticos que, con ideas claras, trabajo permanente y amor a México, sigan abonando a un país digno para la persona humana, solidario, subsidiario y de bien común.

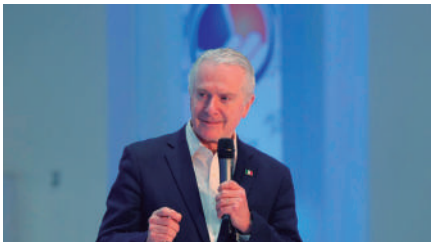

"LLEVAR LA VOZ DE LOS MEXICANOS QUE VIVEN EN EL EXTERIOR"

Raúl Torres

Por Andrés Castro Cid

Me llaman diputado migrante porque es la primera vez que, desde el extranjero, la comunidad mexicana que reside alrededor del mundo, principalmente en Estados Unidos, puede elegir a un representante en el Congreso de la Ciudad de México, precisó Raúl de Jesús Torres Guerrero, diputado por el PAN en la capital del país.

Explicó que la Ciudad de México fue la primera entidad en abrir dicho proceso para obtener una curul, un espacio otorgado directamente por el sufragio; él tuvo el honor de ser el único diputado de México elegido desde el extranjero y, con ello, llevar la voz de los mexicanos que residen fuera del país.

En entrevista con *La Nación*, Torres Guerrero destacó que su afiliación al PAN se debe a que este instituto político, desde el gobierno de Vicente Fox, con la reforma del 2005, trabajó en una agenda que empoderó el voto de los mexicanos en el exterior para la elección presidencial del 2006.

Además, resaltó, con el PAN se empezó a trabajar en el Instituto de Mexicanos en el Exterior, que le daba una visión profesional a lo que iniciaba como un nuevo tipo de diáspora desde el 2000. Asimismo, destacó que le llamó la atención la ideología del Partido, de apoyar a la gente, enseñar a pescar, no regalar el pescado, como los actuales programas federales que no funcionan, "esto me gusta de Acción Nacional y por ello milito en el PAN desde hace muchos años".

En cuanto a las iniciativas que ha impulsado desde el Congreso capitalino, detalló que su trabajo se ha dividido en varias etapas. La primera es la más importante: lograr que la figura del diputado migrante quedara en la Constitución.

Informó que esta figura, a nivel federal, sólo se quedó como acción afirmativa, por lo que de manera desafortunada se eliminaron estos espacios. Sin embargo, en el Congreso de la CDMX se impulsó una reforma constitucional y se logró que esta iniciativa fuera una realidad, lo que genera un precedente para que en otros estados exista la diputación migrante.

En segundo lugar, agregó, que desde el Congreso capitalino se lograron agilizar algunos trámites que necesitaban las comunidades mexicanas residentes en el exterior, como por ejemplo temas del registro civil, "errores de dedo que son comunes a la hora de digitalizar, pero que son difíciles de modificar cuando el mexicano vive fuera porque se tiene que hacer presencia en el país".

Además, continuó, se lograron modificar ciertos documentos, como es tramitar la licencia de conducir virtual y que en los códigos penales se incrementen las penas a quien lancen ofertas laborales fraudulentas, pues muchas veces se lucra con los mexicanos fuera del país.

"También se trabajó en el Código Civil para dar certeza a los mexicanos que están en el exterior; se modificó la Ley de Identidad para que las identificaciones en el extranjero, como el INE, se tramiten en el Consulado, así como que la Matrícula Consular sea una identificación oficial para realizar cualquier trámite gubernamental o en el sector

Raúl de Jesús Torres Guerrero.

privado, para que se puedan firmar contratos y seguros, entre otras".

Al preguntarle sobre otras iniciativas que estén cerca de ser aprobadas, Raúl Torres adelantó que entre las propuestas con las que va a cerrar esta legislatura está la creación de una Secretaría de Asuntos Internacionales y Migrantes de la Ciudad de México, para que sirva como precedente y que en cada una de las entidades se tenga una secretaría similar.

"Otra de las modificaciones que se está por presentar es la digitalización de los trámites que tengan que ver con asuntos internacionales, con una oficina en cada alcaldía para facilitar a las familias de los mexicanos que viven fuera del país esta atención inmediata en emergencias".

Otra iniciativa que prepara el PAN es el sector económico, "se va a modificar la Ley de Sociedades Mercantiles para que se puedan armar sociedades con mexicanos que están en el exterior, sin que se tengan que hacer de manera presencial y enfocarlo de una manera virtual".

Al abordar la forma en cómo maneja el tema de las remesas el actual Gobierno federal, el diputado local panista explicó que el aumento de las remesas se debe al esfuerzo de la comunidad mexicana en el exterior y no tiene nada que ver con López Obrador.

Puntualizó que si hoy los mexicanos en el exterior mandan en promedio 390 dólares al mes es porque tienen que mandar más dinero a las familias porque no alcanza, "porque desgraciadamente el mal manejo de la economía de este gobierno hace que nuestras familias tengan que usar más dinero de nosotros los migrantes para poder salir adelante".

El diputado de Acción Nacional reconoció el apoyo del presidente, Marko Cortés, ya que por primera vez los mexicanos residentes en el exterior podrán participar en la elección de quien encabece el Frente Amplio por México, lo cual es histórico.

"Aplaudo y reconozco el trabajo que hace para que los mexicanos en el exterior tengamos voz activa en la decisión de quién queremos que nos represente," concluyó Raúl Torres.

"VENTANA ESTATAL"

Por Juan Pablo Castillo

BAJA CALIFORNIA
Crisis de seguridad

El 14 de agosto, el dirigente estatal blanquiazul, Mario Osuna Jiménez, expresó que la repentina renuncia del fiscal general, Ricardo Iván Carpio, se da en medio de una crisis de inseguridad y violencia que se vive en la entidad.

"Es evidente que vivimos en una crisis donde la inseguridad y la falta de justicia ha rebasado al gobierno por la ineficiencia e ineficacia que ha habido en la estrategia de seguridad".

Añadió que no le dará un cheque en blanco a quien será el próximo Fiscal, que será votado en el Congreso local en los próximos días, y que quedan pendiente temas de justicia como esclarecer los señalamientos de la complicidad del gobierno con el crimen; las fosas clandestinas y los negocios de la gobernadora y su esposo en los antros involucrados con la delincuencia.

CIUDAD DE MÉXICO
Lo Mejor de Benito Juárez: su gente

El pasado 12 de agosto, en un encuentro denominado "Lo Mejor de Benito Juárez: su gente", en donde asistieron liderazgos de Acción Nacional, así como más de seis mil personas, el diputado federal, Luis Mendoza Acevedo, afirmó que en la alcaldía Benito Juárez, Morena no va a pasar.

El legislador atribuyó los embates e insultos del presidente en contra de los vecinos al temor que les provoca una ciudadanía exigente, informada y participativa. "Nos tiene miedo, nos tiene pánico, aquí está el epicentro para ganar la Ciudad: Benito Juárez".

En el evento estuvieron presentes el coordinador del Grupo Parlamentario del PAN, Jorge Romero; la senadora Kenia López Rabadán; los diputados Mariana Gómez del Campo y Federico Döring; el alcalde de Benito Juárez, Santiago Taboada, y el presidente del PAN en la CDMX, Andrés Atayde.

GUANAJUATO
Festival Vive León Verano 2023

Del 23 de julio al 13 de agosto se realizó el Festival Vive León Verano 2023, un evento familiar, divertido, de esparcimiento y lleno de experiencias para toda la familia.

La presidenta municipal, Alejandra Gutiérrez, destacó que este festival se planeó para que las familias que no tienen la posibilidad de salir de vacaciones tengan una opción divertida para quedarse en la ciudad y disfrutar de los diversos atractivos que ofrece León. Añadió que el 80 por ciento de las actividades fueron gratuitas y que se generó una derrama económica de alrededor de 589 millones de pesos.

"Hoy, quiero felicitar al presidente del Patronato de la Feria, David Novoa Toscano, por atreverse a hacer este festival de verano, a darle diversión a la gente y hoy le exhorto a realizar cosas nuevas, actividades que los hagan felices y que puedan disfrutar de la sana convivencia".

NUEVO LEÓN
Exigen frenar discurso de odio del gobernador

El 1 de agosto, el Comité Directivo Estatal exigió al gobernador, Samuel García, frenar el discurso de odio y persecución política en contra de los legisladores de oposición, luego del asesinato del coordinador jurídico del Congreso local, Ricardo Flores, el pasado 31 de julio.

"Esto es parte del clima de violencia que se vive en Nuevo León, una violencia alentada desde el Ejecutivo del estado, con sus discursos de odio, similares a los del presidente de la República, que han friccionado a la sociedad", señaló Hernán Salinas, dirigente del PAN estatal.

Asimismo, reprochó que quien debiera ser el garante de la seguridad, de la construcción de la paz y el diálogo en el estado, es quien crea un ambiente de crispación política en el estado.

HIDALGO
En contra de la desaparición de los Consejos Municipales

El 8 de agosto, los representantes del Partido dieron a conocer su preocupación y descontento por la iniciativa propuesta por el gobernador del estado, Julio Menchaca Salazar, la cual busca desaparecer los Consejos Municipales.

La dirigente panista, Claudia Lilia Luna Islas, manifestó que Acción Nacional ha participado en diversas mesas de trabajo y análisis referente al tema, sin que hasta el momento las propuestas realizadas por el PAN sean tomadas en cuenta, por lo cual exhortó al gobernador a retirar dicha iniciativa porque pondría en riesgo el proceso electoral municipal de 2024.

Por su parte, Víctor Hugo Sánchez Rivera, representante del Partido ante el Instituto Estatal Electoral de Hidalgo, expresó que también afectará el principio de certeza con cargas desfasadas de trabajo y retraso de recepción de paquetes.

OPINIÓN

Antonio Salas

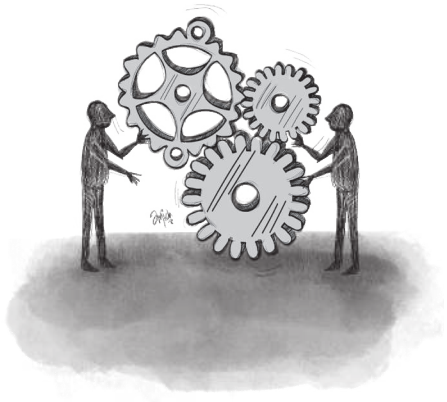

Herramientas y espacios ciudadanos desde el orden municipal, hacia una democracia participativa

Como nación, durante los últimos años hemos tenido que enfrentar retos en múltiples materias, como la emergencia sanitaria por COVID-19 que atravesamos, lo cual dejó al descubierto muchas de nuestras carencias como país. Esto, sumado a las decisiones tomadas por el Gobierno federal que respondían de forma muy torpe y desde el desconocimiento de las particularidades de cada región, propiciaron que la población exigiera cambios profundos y necesarios para nuestro futuro en el corto y mediano plazo. Sin embargo, y a pesar de todo lo que hemos tenido que encarar, la participación ciudadana ha encontrado una oportunidad muy importante para posicionarse en la conciencia colectiva, como un elemento primordial de reciprocidad entre gobernantes y ciudadanos, en donde la toma de decisiones se muestre como un proceso más cercano e incluyente que considere verdaderamente las necesidades que adolece cada región.

Si bien actualmente podemos manifestar que México es un país democrático y que su soberanía se reconoce a través de una constitución (misma que es garantizada institucionalmente mediante los derechos políticos), habría que plantearnos en qué horizonte nos encontramos en el presente, porque si bien, las y los ciudadanos expresan más que en otros tiempos sus ideas, no significa que lo hagan en espacios organizados donde puedan ser escuchados y tomados en cuenta por otros actores políticos. Vale la pena recordar que, en México, como en otros tantos países de América Latina, aún existen fuertes desigualdades culturales, étnicas y de género por mencionar algunas, que anulan el principio de igualdad y reproducen diversas formas de exclusión, y es ahí en donde encontramos las primeras murallas para transitar hacia una auténtica democracia participativa.

Para el caso particular de los municipios mexicanos este tema representa un valor privilegiado, ya que hablamos de la instancia más próxima a la comunidad. Al ser los gobiernos locales tan diversos se está siempre a la expectativa de que se construyan esquemas de participación que retomen sus diferencias y las puedan integrar a los diferentes planes de los demás órdenes gubernamentales.

En este sentido, de forma más específica, Cruz (2005) nos plantea a la democracia

participativa en tres frentes: democracia participativa electoral, democracia participativa económica y democracia participativa social y cultural. Las tres están íntimamente vinculadas y es necesario avanzar de manera simultánea en el desarrollo de cada una de ellas y estar plenamente convencidos de que la principal unidad de gobierno para dar empuje es el municipio.

Asimismo, resaltamos la importancia de dar paso a la planificación de todos aquellos elementos que integremos a los espacios de participación, para que no hablemos de un cálculo a mano alzada, sino de un proceso organizado en espacios deliberativos donde el público en general pueda intercambiar información, argumentos y perspectivas, y que dé pie a procesos que ofrezcan dirección y sentido a la información compartida y que sirvan para recopilar las diferentes opiniones de los grupos en los que participen.

Un gran ejemplo de lo mencionado recientemente son los jurados ciudadanos, en donde éstos consideran diversas posturas y son invitados diversos expertos en el tópico a tratar, los cuales deben ser neutrales y prestan un servicio a la comunidad. Schugurensky (2018) nos explica que este tipo de jurados también se utilizan en países como Australia, India, Inglaterra, Alemania, Estonia, Irlanda, Suecia y Nueva Zelandia para analizar una gran variedad de temas. Normalmente dichos jurados ciudadanos son abiertos al público y todas las sesiones son filmadas para garantizar confiabilidad y transparencia en todos los procesos.

Las y los presidentes municipales humanistas tienen bien en claro que sólo involucrando a los gobiernos locales y abriendo espacios de comunicación seremos capaces de dar el paso siguiente dentro de nuestra democracia representativa, queremos dar voz a nuestros ciudadanos, pero queremos aún más escuchar lo que tienen que decir.

Uno de los grandes aportes desde la ANAC y desde los gobiernos humanistas ha sido nuestra propuesta de Gobernanza Municipal Humanista, en donde la participación ciudadana es uno de los principales aportes a través de tres líneas de acción:

- **Rendición de Cuentas.** Hablamos del proceso en el que los ciudadanos vigilan y evalúan el actuar responsable de los servidores públicos por medio de mecanismos como la trasparencia o la fiscalización.
- **Acceso a la Información Pública.** Visto como un derecho fundamental por medio del cual toda persona puede conocer la información que se genera por posesión, uso o administración de recursos públicos.
- **Transparencia.** Se trata de la cualidad de la actividad pública que consiste en la apertura del sector público a la divulgación de información acerca de su gestión.

Estamos en una ruta con destino al cambio, que busca perfeccionar la tarea gubernamental y reorientar desde la inteligencia social, las virtudes y principios fundamentales de la asociación y la cooperación, es momento de pronunciarnos en favor de los gobiernos locales y reforzar los mecanismos para la participación ciudadana, vamos a continuar en nuestra labor de seguir capacitándonos en éste y otros temas que son primordiales para los municipios mexicanos y que, sin duda, representan una oportunidad de cambio en el futuro.

Los municipios humanistas tenemos la meta de poder dar el siguiente paso en nuestra forma de democracia y participación, lo cual implica un fortalecimiento íntegro de nuestras instituciones de gobierno y una valoración en nuestros servidores públicos, mantener informada a la ciudadanía y abrir los espacios donde puedan indagar y opinar.

Confiamos en que la democracia participativa es un proyecto posible sobre el que el mundo está apuntando para subsanar la relación entre ciudadanía y gobierno. Confiamos, además, que será un proceso que va a emerger desde los gobiernos locales. Sin duda nos esperan importantes desafíos, pero nuestras propias comunidades nos indicarán el rumbo por el cual ir avanzando. Existen los medios para impulsar una democracia que alcance un nivel superior, es nuestra responsabilidad velar porque en cada entidad y en cada municipio se mantenga algún mecanismo o institución que vea por los intereses de una comunidad. Existen los medios para impulsar una democracia que alcance un nivel superior, es nuestra responsabilidad velar porque en cada entidad y en cada municipio se mantenga algún mecanismo o institución que vele por sus intereses.

Como en cada oportunidad, confiamos en que el humanismo político responde hoy en día a las necesidades de nuestras comunidades y es una ruta viable y segura para garantizar la participación de todas y todos. Tanto la sociedad, como los partidos políticos, nos encontramos en constante renovación para asegurarnos de estar respondiendo a las peticiones y exigencias de los mexicanos. Nuestra apuesta va del lado del Federalismo y de una democracia mejorada que permita instaurar una trasformada gestión en el ámbito público.

Antonio Salas es Presidente Municipal de Los Reyes, Michoacán.

ESTADOS UNIDOS DE AMÉRICA

Por Julio Faesler Carlisle

Nuestro vecino al norte la está pasando mal. Las elecciones presidenciales serán en noviembre de 2024, pero la confusa coyuntura internacional desde ahora pone a prueba su liderazgo del occidente. El ascendente poder económico y militar de China augura el traspaso a ese país la hegemonía mundial. En el escenario interior, los asuntos también son complicados. El ex presidente Donald Trump mantiene su acusación de fraude en el triunfo electoral de Joe Biden de 2020. Pese a ser acusado por varias vías de haber intentado destruir el orden constitucional incitando a la rebelión, que incluyó la invasión de sus huestes al capitolio el 6 de enero de 2021, Trump reta la solidez de las instituciones políticas norteamericanas y, en un alarde sin precedente y despreciando cientos de acusaciones, se lanza con miles de seguidores a conquistar de nuevo la Presidencia de la República.

Contra ese plan se han registrado una larga serie de impugnaciones judiciales contra Trump. La más reciente y espectacular es la anunciada el pasado lunes 14 de agosto en el estado de Georgia. A diferencia de los juicios iniciados en Nueva York, la ley de Georgia prevé que las audiencias sean televisadas. Ya un ávido público se anticipa a ver a Trump, todavía el candidato republicano mejor situado para la Casa Blanca, junto con 19 de sus colaboradores sentados en el banquillo de los acusados en plena campaña electoral de 2024. En caso de ser declarados culpables, Trump y todos ellos afrontarían decenas de años de cárcel.

Las imputaciones abarcan desde la falsificación de documentos contables a la violación de la ley de espionaje. Esa imputación es distinta de las anteriores e incluye la manipulación del resultado de las elecciones presidenciales de 2020. El juicio será más detallado y extenso que los demás, y las medidas previstas en la Ley contra la Delincuencia Organizada y Asociaciones Corruptas que son las más duras del sistema estadunidense.

De todos los estados que en noviembre de 2020 adjudicaron la presidencia de Estados Unidos a Joe Biden y la derrota de Trump por un escaso margen de 11 mil 200 votos, fue la que más le dolió al ex presidente por darse en Georgia, un estado que en los últimos 30 años siempre había votado por el republicano.

Las presiones de Trump y las de su equipo para revertir los resultados fueron especialmente intensas y dejaron abundantes huellas. En lugar de respetar el proceso legal, los ahora acusados se implicaron en asociaciones delictivas.

El ex vicepresidente Mike Pence ha reiterado que Tump y sus asesores le pidieron detener el proceso de certificación de los resultados electorales y anular las elecciones, “lo que rechacé tajantemente por ser contrario al juramento que hice ante el pueblo estadunidense y ante Dios Todopoderoso… el presidente Trump me pidió que lo eligiera a él por encima de mi juramento a la Constitución”.

Por otra parte, el gobernador de Florida y aspirante republicano a la presidencia de Estados Unidos, Ron DeSantis, declaró sin ambigüedades que Donald Trump fue realmente derrotado en las elecciones de 2020.

No hay duda de que es inevitable que los acusados serán llevados a sus respectivos juicios y condenados. Además de los procesos estatales en curso, aún falta incoar el de grave delito federal de traición y sedición a la patria que se llevará a cabo en Washington. Aún falta el juicio por haber retenido y escondido documentos altamente confidenciales.

El costo es alto. En su Comité de Acción Política, que comenzó con 105 millones de dólares, ahora tiene menos de 4 millones de dólares después de pagar decenas de millones de dólares por concepto de honorarios legales, incluyendo al ex alcalde de Nueva York, Rudy Giuliani. Un director en el equipo de la campaña de Trump declaró que se estafaron a "las abuelas seguidoras de Trump utilizando sus cheques de la Seguridad Social para pagar las facturas legales del ex presidente".

Hoy en día, tanto Trump como Biden, tienen el mismo 43 por ciento de preferencias. En caso de ganar la presidencia podría auto indultarse, excepto para el caso de Georgia. Los indecisos son especialmente críticos con Trump, al que acusan de "cometer graves delitos federales" (63 por ciento del grupo) y de "amenazar la democracia estadunidense".

En cuanto al presidente Biden también hay problemas. Los republicanos han reunido elementos para acusar a su hijo, Hunter, de malos manejos en ventas a Ucrania.

La polarización de Estados Unidos está confirmada. La desestabilización de esta nación, que debilita su prestigio democrático, favorece la ambición de China en su derrotero hacia su mundial hegemonía. Los compromisos trilaterales en el T-MEC confirman nuestra alineación con Estados Unidos en su clara oposición actual al crecimiento de China y el previsible recurso a la fuerza que López Obrador comentó al presidente Biden en noviembre 2021.

Las repercusiones del desorden político norteamericano quizás originen reformas internas que no son de nuestra directa incumbencia. El improbable regreso del Trump proteccionista podría empero afectar nuestras exportaciones, que en un 90 por ciento se ligan al mercado de Estados Unidos y al equilibrio de nuestra estrategia de desarrollo. Sus políticas antinmigración acentuarían la crisis que en este ámbito ya vivimos.

Estados Unidos es un país dotado de sólidas instituciones y tradición jurídica que seguramente resolverán sus turbulencias actuales, venciéndolas con reformas estructurales e indispensables enmiendas constitucionales adicionales a las 27 actuales.

En todo caso, el PAN debe estar atento a la suerte que le espera este año y el que sigue al electorado de nuestro atribulado vecino.

Julio Faesler Carlisle es integrante del Consejo de Plumas Azules.

EL ESTADO Y LA EDUCACIÓN

Por Javier Brown César

El Estado es para la persona no la persona para el Estado. Esta tesis categórica define la esencia del humanismo político: la centralidad de la persona humana en la vida política, económica y social. La persona es el centro en torno al cual giran, como satélites, las diversas esferas de la actividad humana. El Estado no es una realidad natural, no forma parte del orden de las cosas que existen por sí mismas, es una invención humana. La filosofía aristotélico-tomista afirma que la ciudad o la república surgen de forma natural, ante la necesidad humana de organizarse en comunidad. De esta manera, el Estado no nace de un pacto o de un artificio similar: es una creación humana, una realidad histórica relativamente reciente. Los griegos desarrollaron la Polis, los romanos la República.

El concepto de Estado, aplicable a los entes colectivos encargados de las decisiones colectivamente vinculantes, aparece por vez primera en Maquiavelo, en el siglo XVI. Los Estados modernos se consolidaron y desarrollaron a partir de alianzas familiares, gracias al aporte que la imprenta tuvo para la difusión de las lenguas nacionales y a los derechos de nacimiento que definieron la ciudadanía (ius soli).

El Estado contemporáneo mexicano se expandió durante el siglo XX: actividades antes desarrolladas por la Iglesia fueron asimiladas gradualmente por el aparato estatal. De esta forma, el Estado devino mote pío, educador, hospicio y hospital. La educación vivió esta expansión sin igual después de la Revolución. La ampliación de la oferta educativa fue colosal en el tipo de educación básica. La oferta de educación primaria universal llegó al 100 por ciento, pero hoy en día, persisten rezagos importantes en educación inicial, especial, media superior y universitaria.

El sistema educativo mexicano refleja las desigualdades y contrastes de nuestro país: está concentrado en el centro del país y tiende a reproducir las desigualdades sociales, si no se aplican políticas compensatorias como bonos, becas, desayunos escolares o escuelas de tiempo completo. El crecimiento del sistema educativo estatal ha representado costos extraordinarios, así como sus pilares históricos, que son los libros de texto.

Para Acción Nacional, el Estado tiene un papel central en educación, pero nunca el monopolio y menos el control ideológico de los contenidos educativos. Desde los Principios de Doctrina de 1939 se afirmaron postulados fundamentales cuya vigencia es permanente. La primera afirmación se basa en la realidad de la libertad, que no es sólo un principio, sino esencialmente un atributo de la persona humana. Así, se afirma que "La libertad de investigación y de opinión científica o filosófica, como toda libertad de pensamiento, no puede ser constreñida por el Estado". La ciencia es libre, porque se basa en la naturaleza inquisitiva del intelecto humano, atarla a restricciones equivale a destruir la inteligencia en sus cimientos.

Una segunda afirmación fundamental está vinculada con el principio de responsabilidad, notable término que expresa la habilidad de responder (responsa-habilidad) y que implica la dinámica del deber. Así: "Es deber del Estado, pero nunca monopolio suyo, procurar a todos los miembros

de la comunidad una igual oportunidad de educación, asegurar por lo menos, una enseñanza elemental para todos, y promover el mejoramiento cultural en la Nación". Esta afirmación es fundamental y es la base de la política educativa compensatoria, cuyo ideal es el bien común de la comunidad educativa: que nadie quede fuera de los beneficios de una educación de calidad.

A continuación, se afirma que "En el cumplimiento de este deber el Estado no puede convertirse en agente de propaganda sectaria o partidista". Esta es una afirmación que echa por tierra las ideas falases sobre el PAN como un partido que promueve una determinada ideología. Acción Nacional ha defendido, desde su fundación, la neutralidad del Estado en términos ideológicos y el imperativo de que la educación forme para la libertad sin promover ideas o doctrinas particulares. Este principio fundamental se enarboló ante los intentos del gobierno de que en México la educación fuera socialista, tal como en algún momento sucedió.

La educación en todos sus niveles debe formar a los educandos en la libertad para pensar y decir, respetándose en todo momento el derecho de los padres para elegir sobre el tipo de educación que han de elegir para sus hijas e hijos. Los derechos a pensar y a decidir son sagrados, dimanan de lo más profundo de la persona humana y son expresiones plenas de su dignidad esencial.

Manuel Gómez Morin fue un firme defensor de la autonomía universitaria, la cual entendía en los siguientes términos: "La autonomía no es… un capricho. En su forma más alta de libertad de investigación y de crítica, resulta impuesta por la naturaleza misma de la Universidad, por el fin que a esta institución corresponde en la sociedad, por el carácter de su trabajo". De ahí que las instituciones de educación superior no deben funcionar como aparatos ideológicos del Estado y menos aún como instituciones que garantizan la perpetuación de mafias académicas o para la transmisión acrítica de ideologías gastadas o de mitologías absurdas.

La gran tentación del Estado educador es monopolizar la educación, convirtiendo a la escuela en un aparato de transmisión de conocimientos orientados a ensalzar a partidos o grupos particulares. Desde su fundación, el Partido promovió un esquema de educación en el que el Estado asumía una función subsidiaria, no como gran educador sino como ente regulador que debía establecer requisitos mínimos con respecto al método, la extensión de la jornada escolar, la evaluación y los requisitos para otorgar grados o títulos.

En México, el Estado educador se llegó a convertir en un instrumento al servicio de la reproducción de los mitos revolucionarios, exaltándose un vacuo "patrioterismo" en lugar del auténtico patriotismo, y convirtiendo a la escuela en un instrumento de dominación estatal. La educación no puede ser el instrumento de mistificación social, su objetivo no es ofrecer mitos como si fueran verdades, sino preparar al intelecto para discernir entre mito y realidad. El modelo del Estado educador, que superamos con la educación de calidad y con nuevos modelos educativos, era un portentoso monstruo al servicio de la reproducción del sistema político, que no formaba para la libertad y que tampoco hizo realidad la igualdad de oportunidades para todos, el aseguramiento de la enseñanza elemental o el mejoramiento cultural de México.

La Proyección de Principios de Doctrina de 2002 dio un paso adelante al afirmar que: "Es responsabilidad del Estado, compartida con la sociedad, proveer a la población de servicios educativos de alta calidad, para lograr ciudadanos plenos. Que nadie quede fuera y que nadie sea excluido o segregado del disfrute de los bienes". Y después se afirma "La educación integral infunde afecto y proximidad, forma en valores como la libertad, la paz, la vida en sociedad, la responsabilidad, la equidad de género, el respeto al medio ambiente, la solidaridad, la igualdad: expresiones humanas necesarias para construir una sociedad ordenada y generosa". Estas son las tesis principales de Acción Nacional, un Partido que nació formando ciudadanía y cuyas fundadoras y fundadores fueron ilustres y respetados docentes e insignes patriotas.

Twitter: @JavierBrownC

UNA VIDA DEDICADA AL PAN Y AL SERVICIO PÚBLICO

Gustavo Arturo Vicencio Acevedo

Por Gerardo de la Cruz Alegría

En entrevista para *La Nación*, Gustavo Arturo Vicencio Acevedo nos contó acerca de su trayectoria, misma que ha dejado una huella significativa en el Partido Acción Nacional y en el ámbito público. Originario de la Ciudad de México, Vicencio Acevedo ha vivido prácticamente toda su vida en Naucalpan, Estado de México, en donde ha dejado una marca indeleble en la política local y nacional.

Con 66 años de edad, casado con Rosy Castellanos y padre de dos hijos, Paola y Gabriel, Gustavo es fiel militante del PAN desde 1978 al ingresar al equipo promotor juvenil. "Formamos el equipo promotor juvenil del Distrito Federal, cuya sede estaba allí en Serapio Rendón hace muchísimos años, y desde ahí empecé en el 78. Con Carlos Castillo empezamos a trabajar en lo que es el Juvenil en esta nueva época, con don Abel Vicencio Tovar como presidente del PAN".

Su vinculación con el Partido no es casual, ya que proviene de una familia con profundos lazos con el PAN. Su padre, don Astolfo Vicencio Tovar, fue uno de los fundadores del PAN en el Estado de México. "Yo ya lo traía porque mi primera experiencia fue a los 13 años, cuando mi padre era diputado federal, entonces siempre, de alguna forma, yo iba con él a algún mitin, reunión o alguna cuestión del PAN".

Don Gustavo contó cómo era el PAN de antaño, caracterizado por la escasez de recursos y una lucha constante como oposición, en una época en que el PRI dominaba la escena política. Vicencio Acevedo fue uno de los pioneros en revivir y consolidar el trabajo juvenil en el Partido, que en aquel entonces estaba lejos de tener la estructura y los recursos que ahora lo caracterizan.

Nuestro entrevistado tuvo la oportunidad de servir al país como diputado en la LII y LVII legislaturas. También fungió como Oficial Mayor del Comité Ejecutivo Nacional del PAN en el 85, director de la Secretaría de Estudios y ha podido ayudar a varios gobiernos municipales panistas de Naucalpan. Además, fue pieza clave para la creación y gestión del Centro de Estudios de Documentación e Información sobre el PAN (CEDISPAN), una iniciativa que buscaba preservar y difundir la historia y los principios del Partido. Por medio del CEDISPAN se emprendieron proyectos de investigación y se publicaron obras que arrojaban luz sobre la identidad y los valores del PAN.

El recorrido de Vicencio Acevedo por la política también lo llevó a ocupar el cargo de dele-

Don Gustavo ha dejado un legado de trabajo incansable, compromiso y pasión por los ideales que el Partido representa.

gado de Sedesol en el Estado de México, bajo la administración de Josefina Vázquez Mota; posteriormente, ocupó el cargo de delegado en la Secretaría de Economía durante el sexenio de Felipe Calderón.

Don Gustavo valora que la realidad política y partidista ha evolucionado a lo largo de las décadas. El PAN, que en sus inicios luchaba por hacerse un espacio en un escenario político dominado por el PRI, ha crecido en estructura y fuerza, transformándose en una fuerza política con una marcada influencia a nivel nacional.

El destacado panista también compartió sus recuerdos, anécdotas y consejos para las nuevas generaciones. Su relato comprendió desde sus inicios en la política hasta su participación actual en un panorama político en constante cambio. Recordó desafíos en elecciones pasadas, como fraudes electorales y alteración de actas. A través de anécdotas personales, transmitió cómo el deseo de servir al país y de respetar la doctrina partidaria lo motivó a luchar por la justicia y la transparencia en los procesos electorales.

Asimismo, aconsejó a los jóvenes y a las nuevas incorporaciones al PAN a que se involucren en política. Hizo hincapié en que, aunque la política a menudo recibe críticas, es fundamental estar activos y comprometidos para influir en los cambios y desafíos que enfrenta el país. Recalcó la importancia de mantener los ideales, el servicio a la comunidad y el trabajo en equipo por encima de los intereses personales. “Hay muchísimos jóvenes que no quieren entrar, vemos jóvenes que les vale gorro, pues se podrán quejar, podrán decir, o les podrá valer gorro, pero el problema es que, si tú no te metes a la política, la política se va a meter contigo irremediablemente, no hay de otra”.

El destacado panista celebró la creación de la sección Acción en Plenitud, destinada a los adultos mayores del PAN. Subrayó la importancia de brindar un espacio para este grupo, compartiendo su experiencia y liderazgo para fortalecer el Partido y mantener vivas sus convicciones fundacionales.

Don Gustavo Vicencio ha dedicado su vida al PAN y al servicio público, y ha dejado un legado de trabajo incansable, compromiso y pasión por los ideales que el Partido representa. Su historia es una ventana a la evolución de la política en México y al papel fundamental que el PAN ha desempeñado en esa evolución. Su contribución perdura como un testimonio de la importancia de la dedicación y el compromiso en el ámbito político y social.

ENRABIADOS, TRINOS COLÉRICOS EN UN ESPACIO DESQUICIADO

Por Andrés Castro Cid

Enrabiados es una interesante y reciente pieza literaria de Jorge Volpi, escritor mexicano, miembro de la denominada generación del crack, premio Alfaguara y hombre con gran trayectoria en el mundo de la creación en nuestro país.

En un México cada vez más polarizado y violento, iniciar la lectura presupone entender del por qué un libro con ese título, sin embargo, al pasar página tras página el libro se convierte en una gran red que atrapa, hasta en algunos momentos estruja, pues la narrativa, la creatividad para desenvolver el tema central: la rabia, el origen de la violencia en las redes sociales, la emoción y el sentimiento envuelven.

La obra se desarrolla en una serie de cuentos que Volpi presenta como un gran platillo, es decir, el eje de esta obra es la rabia, pero la acompaña con las miserias que suele tener el ser humano, las inseguridades de enfrentar los problemas, los retos que surgen en el andar de la vida, los miedos que se anidan en el corazón y mente de las personas.

El libro inicia con el cuento "Irreversibilidad", en donde se presenta el dilema del asistente de un científico al que le piden que escriba un texto a modo de obituario para despedir a su admirado y muy respetado maestro.

El escritor logra, por medio de una idea inicial, describir la vida de un científico de nombre Armin Zorn-Hassan, físico, médico, filósofo germano-mexicano, cuyo pasado lo ha convertido en un ser iracundo, inteligente y preparado, pero resentido, que convive con un joven asistente, quien reflexiona, una y otra vez, la forma de resumir una vida en 6 mil caracteres, ¿por dónde empezar, premios, becas, la vida de un profesor, sus interesantes secretos o el legado de un pensador?

Hila de una maravillosa manera el momento en que este iracundo hombre, que de manera automática mostraba un menosprecio ante cualquier innovación tecnológica, pues lo consideraba un retroceso, pero que, de manera sorpresiva, le surgió un extraño interés en el twitter para practicar el aforismo, compartir con millones de lectores las maldades y mordacidades bajo el pseudónimo Soldadoiracundo.

Jorge Volpi expone su idea, su análisis de la rabia que se derrama en esta red social, personas, como su personaje, el doctor Zorn-Hassan, que derrama odio, rencores por medio de trinos, aforismos que transmutan en zombis a millones de personas, expone una vida doble, un científico y un rufián de cantina, Dr. Jekyll y Mr. Hyde.

"El pajarraco azul se rige por las leyes de la evolución, por unas redes exacerbadas donde la selección natural opera en un ecosistema hiperviolento, en donde, entre otras cosas, se impone a (de)batirse a muerte para medrar y sobrevivir, en ese reino viven obsesionados con la búsqueda de corazones y

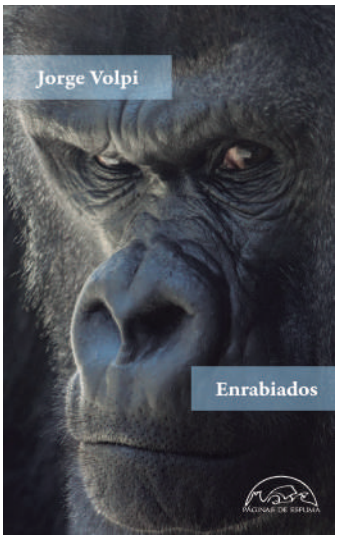

réplicas y que, en su afán por conseguirlos, extreman los insultos y se lanzan frases cada vez más crueles para seducir a sus compinches digitales, las redes sociales son ese viejo oeste (…)", expone Volpi, quien utiliza el papel y la tinta como recipiente de una también agria reflexión.

Esta extraordinaria red que tiende Jorge Volpi en el primer cuento, tal parece que deposita una gran carga de su talento, pues utiliza elementos literarios como diálogos, narrativa, detalles de la psique de sus personajes, de tal forma que genera en la mente del lector una película de proyector.

Son los dos primeros cuentos los que llevan al lector en un paseo, enganchados por la creatividad de Volpi, con sube y baja emotivos, con ironías, dramatismo y con un final de humor negro de elevado nivel.

En esa misma línea, en donde una herida deriva en una actitud de rencor o de rabia, seguirán el resto de los cuentos, a través de los cuales veremos representadas, a veces de forma más irónica y a veces con más dramatismo, diversas actitudes que resultará muy difícil no relacionar con estos tiempos de rabia virtual, en donde las opiniones importan más que los actos y el razonamiento es una actitud extravagante del pasado.

Fatalidad, sustentabilidad, traiciones, atonalidad, sustantivos que contienen grandes historias en los que se trata la ira, la rabia desatada de distintas maneras, misivas, deducciones: (…) "cada vez más rabiosas, con una energía que le permitía lanzarse arengas que inflamaban a sus seguidores".

Entre narrativas muy cuidadas, en ocasiones alargadas, Jorge Volpi expone cotidianidades que el pajarraco azul puede detonar en grandes problemas: ¿cómo iba a preocuparle que una cuenta anónima la acusara de conflicto de intereses con Stella?

Las redes sociales, expone el escritor mexicano, son un arma de doble filo, pero uno puede hacer más daño que otro: detrás está alguien que te odia y, peor aún, con mucho tiempo libre.

Ese humor negro que le da un toque sorpresivo expresa lo que el autor piensa de los enrabiados que se esconden detrás de una cuenta, de un perfil digital: "Destapador Sanguinario, replicó la acusación con una serie de imágenes (…) dirigidas a los principales periodistas y medios del país".

En suma, Jorge Volpi, con una gran y fluida narrativa, humor negro, un manejo de lenguaje de gran nivel y con una forma de terminar sus cuentos y en general su libro, presenta, una doble vida de una parte de quienes conformamos esta sociedad, estudiantes, científicos, académicos, políticos, padres de familia, que día a día hacen sus labores, pero que, por medio de trinos coléricos convierten ese mundo virtual en un espacio desquiciado. Es una obra asombrosa. LN

UN FUTURO DE ÁREAS DE OPORTUNIDAD...
SEP 2023

MORENA QUIERE CONVERTIR LOS LIBROS DE TEXTO GRATUITOS EN CARTILLAS DE PROPAGANDA IDEOLÓGICA

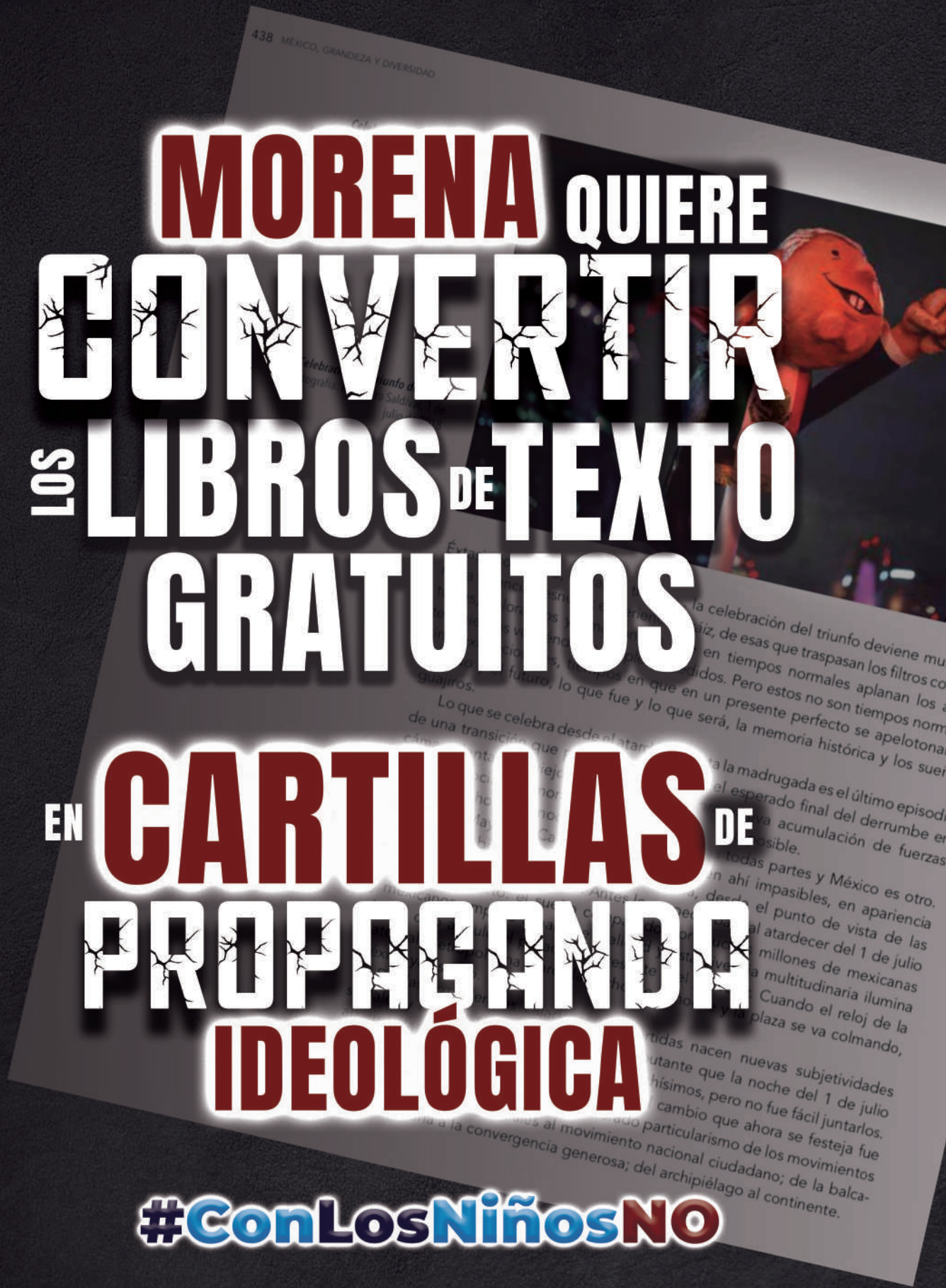

#ConLosNiñosNO

La Nación

Facebook: Revista La Nación
Twitter: @RevistaLaNacion
Instagram: @revistalanacionpan
Tik tok: @revistalanacionpan

www.revistalanacion.com